O MAIS ANTIGO JORNAL DE S. PAULO
Propriedade da S. A. Empresa do "CORREIO PAULISTANO"
Diretor: WALDEMAR GARCIA
Redação, Administração e Oficinas: Rua Libero Badaró N.º 661 — Endereço Telegráfico: "Paulistano" Caixa postal 8004
★
EDIÇÃO DE HOJE: 16 PAGINAS

CORREIO PAULISTANO

Diretor: JOÃO DE SCANTIMBURGO
FUNDADO EM 26 DE JUNHO DE 1854

ANO CII | SÃO PAULO — SEXTA-FEIRA, 19 DE AGOSTO DE 1955 | NUMERO 30.481

BOLETIM METEOROLOGICO
PREVISÃO DO TEMPO
TEMPO — Bom com nebulosidade. Nevoeiros.
TEMPERATURA — Em estiagem.
VENTOS — Do quadrante norte, moderados.
TEMPERATURA DA VESPERA — Maxima, 29.9 — Minima, 8.6.
★
PREÇO: CR$ 1,50

20 milhões de cruzeiros para a perfuração de poços artesianos

Estuda o sr. Lino de Matos a conveniencia de se tomar essa providencia — Estatua de Dante Alighieri, na praça D. José Gaspar — Pavimentação de estradas

(Leia na quinta pagina)

E' PRECISO COGITAR DE COMO CURAR A DEMOCRACIA ENFERMA

JOAO DE SCANTIMBURGO

Ou muito nos enganamos, ou é extremamente dificil evitar o golpe de Estado. Confessam todos os politicos, todos os homens publicos, todos quantos têm responsabilidade na vida nacional, implicita ou explicitamente o fazendo, que as instituições representativas malograram. O Estado liberal, na sua fraqueza tecnica e moral, fracassou. Mais cedo do que supunhamos, viemos a constatar o profundo desajustamento entre o Estado e a nação, entre o "pais legal" e o "pais real", entre o liberalismo democratico e as aspirações do povo. O regime está arruinado, e podem clamar os seus ultimos defensores, que não mais conseguirão convencer o povo — não obstante seja este muito mal informado e mal formado, — de que o tipo de democracia que aqui funciona, é o melhor e deve ser conservado. Tem o povo nas carnes e na bolsa, os efeitos funestos de um regime que se enxovalhou na corrupção das consciencias, que se maculou na exploração do Estado por alguns cidadãos bem colocados em cargos de mandato; que pouco fez para incorporar o homem aos beneficios da civilização e da cultura.

Se esse é o melhor regime, evidentemente, esta-

(Conclui na 2.a pag. do 1.o cad.)

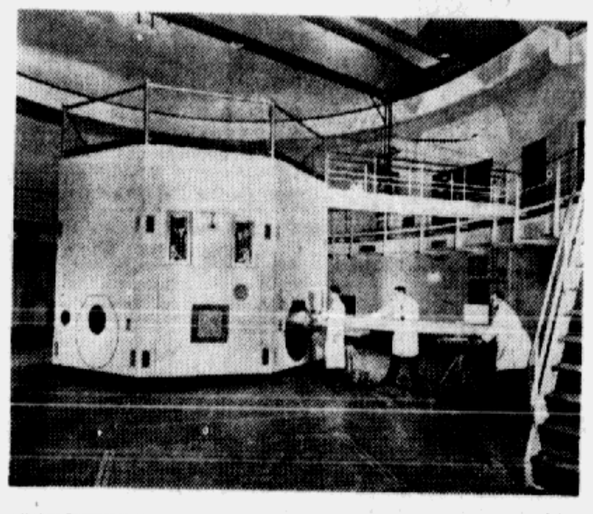

O MAIS NOVO E UM DOS MAIORES reatores de pesquisas dos Estados Unidos é o CP-5, construido no Laboratorio Nacional Argonne, perto de Chicago, Estado de Illinois. Quinze desses reatores poderiam ser construidos em varios paises com o material desintegravel doado pelos Estados Unidos ao programa "atomos para a paz". Um desses reatores poderia produzir todos os radioisotopos necessarios a qualquer pais do mundo. — (Foto USIS).

ATMOSFERA DE INSEGURANÇA PESA SOBRE BUENOS AIRES

Tensão na capital argentina diante do desafio lançado pelo ministro do Interior — Inumeras prisões durante os ultimos incidentes — Protesta o Partido Democrata — As condenações impostas aos participantes do ultimo movimento

BUENOS AIRES, 18 (U.P.) — Toda a capital se encontra hoje em tensão esperando que a Igreja ou a oposição aceite o desafio feito ontem pelo ministro do Interior, Oscar Albrieu, quando disse que os sacerdotes que predicam a sedição ou os pais dos estudantes que levam armas, podem ser detidos em vista da decisão do governo de manter a ordem no país.

E' obvio que as desordens atuais têm sido provocadas por somente umas poucas centenas de jovens que desaparecem em seguida à provocação do disturbio, enquanto que nas manifestações do mês de maio se viam varios catolicos.

Albrieu declarou que o retorno dos peronistas a atividade politica — foi resolvido por eles mesmos — e as ordens do governo à policia para que intervenha nos disturbios que se produzam, não significa o fim das tentativas do presidente Perón para lograr a paz politica.

INUMERAS PRISÕES

BUENOS AIRES, 18 (A.F.P.) — Varias prisões foram feitas durante os incidentes que ontem se deram na capital argentina.

* * *

BUENOS AIRES, 18 (A.F.P.) — Noventa pessoas, entre as quais se encontravam varios jovens, foram presas durante os incidentes havidos na tarde de ontem no centro da capital argentina. Outras prisões foram feitas no curso de incidentes havido à noite.

As pessoas que ontem foram postas em liberdade, anteriormente já haviam sido presas (no dia 17 passado).

PROTESTA O PARTIDO DEMOCRATA

BUENOS AIRES, 18 (A.F.P.) — O Partido Democrata (conservador) expediu um comunicado protestando contra a forma pela qual foi dissolvida a reunião desse partido, quando os participantes da mesma prestavam homenagem ao general San Martin.

Assinala-se nesse comunicado que varias mulheres que participavam da reunião foram espancadas pelos grupos de choque, que atuam com impunidade e dos quais partiram disparos de armas de fogo.

Em consequencia desses fatos, varias pessoas sofreram contusões e outras foram detidas.

OS CONDENADOS

BUENOS AIRES, 18 (U.P.) — O Conselho Supremo das Forças Armadas deu a conhecer ontem, oficialmente, as condenações impostas aos oficiais que participaram da revolução de 16 de junho de 1955 e confirmou as versões extra-oficiais que sobre elas haviam circulado anteriormente.

Anibal Olivieri, ministro da Marinha quando estalou a revolução, foi condenado a 18 meses de prisão e foi destituido por não usar todos os meios que tinha à sua disposição para sufocar a revolta.

O contra-almirante Samuel Toranzo Calderón, comandante em chefe da Infantaria de Marinha a 16 de junho, foi degradado e condenado à prisão indefinida por "rebelião militar". Toranzo foi condenado também a pagar uma indenização pelos danos morais e materiais que a revolução causou.

Isso significa que serão em-

(Queira ler na 2.a pagina)

MANIFESTANDO-SE FAVORAVEL À CEDULA OFICIAL

NÃO PERMITIRÃO OS MILITARES QUE CAIA O BRASIL NUM CAOS

O ATUAL SISTEMA ELEITORAL FACILITA, SOBREMODO, OS VICIOS DURANTE O PLEITO — PROBLEMAS DE ORDEM JURIDICA (E DE DIFICIL SOLUÇÃO) PODERÃO SURGIR SE SE APONTAREM IRREGULARIDADES NO PLEITO — OS QUE SÃO CONTRARIOS À CEDULA OFICIAL REVELAM INTENÇÕES DE FRAUDAR AS ELEIÇÕES — NOVAS DECLARAÇÕES DO GAL. TEIXEIRA LOTT, MINISTRO DA GUERRA **(Leia na 3.ª pag.)**

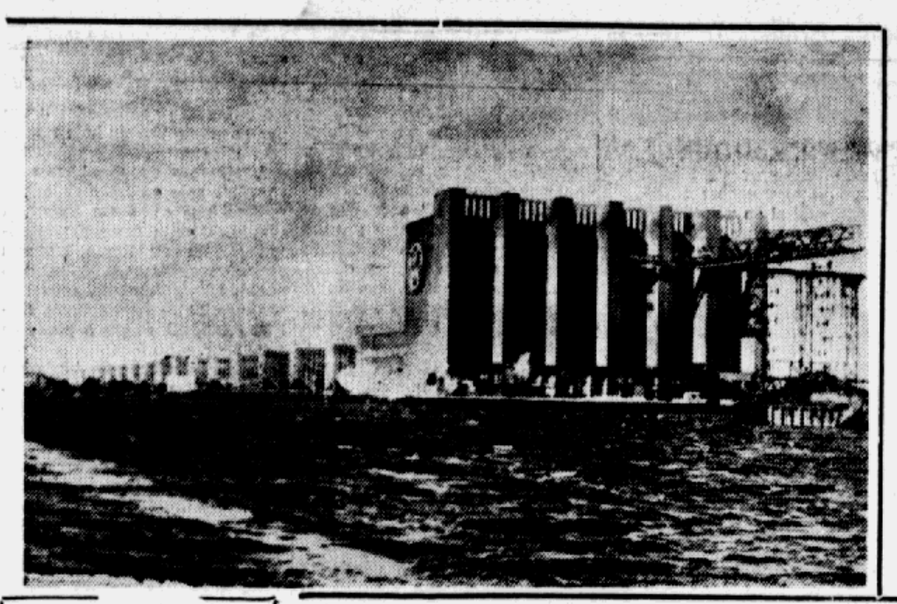

NÃO DENUNCIOU O MOVIMENTO ARMADO

BELO HORIZONTE, 18 (SUCURSAL) — Em entrevista coletiva à imprensa desta capital, o governador Clovis Salgado desmentiu noticia veiculada, hoje, pelo "O Globo", segundo a qual teria feito denuncia ao ministro da Guerra, com referencia a um movimento armado que estaria sendo preparado contra as instituições.

"Tal noticia não tem fundamento", declarou o sr. Clovis Salgado. "Como já foi esclarecido em nota fornecida pelo Serviço de Imprensa do Palacio da Liberdade, solicitei ao ministro da Guerra uma audiencia com a finalidade de tratar da instalação do Golegio Militar em Belo Horizonte".

EMISSARIOS MEXICANOS — RIO (Sucursal) — Chegaram a esta capital os emissarios mexicanos cuja missão principal é a de insistir junto à CBD, no sentido de que o Brasil compareça ao Campeonato Pan-Americano de Futebol, a realizar-se na cidade de Mexico. São eles os srs. Joaquim Séria, vice-presidente da Federação Mexicana de Futebol, e Guilherme Canedo, secretario da mesma, que aparecem na foto acompanhados de um representante da CBD, ao desembarcarem no Galeão.

FECHOU A "SCOTLAND YARD" SUAS PORTAS...

LONDRES, 18 (AFP) — A "Scotland Yard" fechou suas portas esta noite... Mas somente à noite. Um comunicado anuncia, com efeito, que as grandes portas de ferro sobre o Tamisa e as da entrada dita "De Derby", serão fechadas todas as noites até ao nascer do sol, e até nova ordem.

Oficialmente a medida é qualificada de "proteção dos escritorios do chefe de policia", mas, na realidade, é destinada a prevenir qualquer atentado por meio de explosivos, à maneira do organizado outrora pelos "rebeldes" irlandeses em Clerkenwell, e que produziu uma hecatombe entre inofensivos transeuntes.

RESSURGIMENTO DA INDUSTRIA AUTOMOBILISTICA ALEMÃ — A expansão da industria automobilistica alemã é um fato que vem demonstrar a extraordinaria capacidade realizadora do povo germanico. Recem-saida de uma guerra de tão dramaticas consequencias, a Alemanha em pouco tempo pôde se recuperar e, hoje, a fabrica de automoveis Volkswagen, situada em Wolfsburg, orgulha-se de ter produzido, no ano passado 242.673 veiculos, dos quais foram exportados 108.922. Iniciando suas atividades em 1938, seus primeiros carros sairam da linha de montagem em 1940. Durante a guerra foi suspensa a fabricação de carros, só reiniciada em 1945, quando se produziram 713. No ano seguinte, isto é, em 1946, aquela cifra elevava-se para 9.878 e hoje atinge a mais de 200 mil, o que vem comprovar a capacidade de trabalho do povo alemão. Na foto, um aspecto geral das Usinas Volkswagen.

NOVA MARCHA PACIFICA DOS HINDUS CONTRA GOA

ANUNCIADO OFICIALMENTE O NUMERO DE MORTOS E FERIDOS NA ULTIMA INVASÃO DA POSSESSÃO PORTUGUESA

SAWANTWADI, India, 18 (U.P.) — O Comitê de Libertação de Goa decidiu efetuar amanhã à meia-noite nova marcha pacifica sobre a possessão portuguesa, enviando 300 indianos desarmados.

O governo de Nova Delhi, por sua parte, iniciou a adoção de medidas contra Portugal ao suspender o serviço de titulos e valores declarados a todas as possessões portuguesas do Industão.

O primeiro ministro Jawaharlal Nehru declarou hoje perante o parlamento que na marcha realizada segunda-feira ultima sobre Goa e outros dois territorios portugueses da costa ocidental morreram 22 indianos e 255 outros ficaram feridos, dos quais 38 estão em estado grave. Três se acham desaparecidos.

Cerca de 1.500 indianos haviam coberto a pé os 65 quilometros que separam Belgaum desta localidade para efetuar a marcha de amanhã, mas o Comitê de Libertação decidiu empregar somente 300, os quais serão escolhidos pelo socialista M. R. Dandawate, que dirigirá a marcha.

Os 300 voluntarios partirão de Sawantwadi amanhã ao amanhecer em direção a Goa. Ali, na fronteira, se dividirão em três grupos e à meia-noite tentarão transpor a linha divisoria. O grupo será integrado somente por homens.

Ficou sem efeito o apelo a uma greve geral em todo o país que havia sido lançado pelo Comitê, Naushir Bharucha, presidente do Comitê em Bombaim, disse que se decidiu adiá-la porque já havia sido declarada uma greve de dois dias em relação com a questão de Goa.

NOVA DELHI, 18 (U.P.) — O governo indiano suspendeu os serviços de titulos e valores declarados aos territorios portugueses da India.

Trata-se da primeira medida adotada contra Portugal desde os ultimos acontecimentos em Goa, esperando-se que será seguida de outras.

INCREMENTO AO COMERCIO ENTRE BRASIL E HOLANDA

DECLARAÇÕES DO SR. A. DE WAAL, MEMBRO DA MISSÃO ECONOMICA HOLANDESA, QUE ATUALMENTE VISITA SÃO PAULO — BEM IMPRESSIONADO COM O PROGRESSO VERIFICADO NO BRASIL

Encontram-se em São Paulo desde anteonte mos membros da Missão Economica Holandesa, que estiveram discutindo com autoridades brasileiras pormenores sobre o novo acordo comercial entre o Brasil e a Holanda.

A comitiva é composta pelos srs. N.V.F. Van Rosmalne, diretor adjunto da Divisão de Assuntos Comerciais e Agrarios; J.N.F. Sikkes, diretor do orgão central para Industria e Comercio; C. Nienwenhunysen, chefe da Divisão de Comercio Exterior do Ministerio do Comercio; E. Grooters, chefe da Divisão America do Sul e America do Norte do Ministerio da Fazenda; P. C. Timmermans, do Banco da Holanda, Secção Estrangeira e A. de Waal, conselheiro comercial da Embaixada no Rio de Janeiro.

Ouvimos ontem o sr. A. de Waal, membro da referida Missão e conselheiro comercial da Embaixada da Holanda no Rio de Janeiro, que assim se manifestou:

— "A finalidade precipua da vinda desta Missão Economica ao Brasil é evidentemente a de verificar as reais possibilidades que este grande país oferece no campo agricola, industrial e comercial. Atualmente visitamos o maior centro produtor da nação e estamos impressionados com o que vimos verificando".

Logo a seguir, respondendo a uma pergunta do reporter sobre o acordo comercial entre os dois paises, disse o sr. Waal:

— "O acordo está praticamente concluido, pois já foi acertado um ponto importante, ou seja a forma de pagamento. Antigamente os pagamentos eram feitos diretamente da Holanda para o Brasil ou vice-versa. Agora, pelo novo acordo, poderão ser usados indistintamente os creditos destes dois paises e de mais a Alemanha e a Inglaterra. Isso indiscutivelmente incentivará bastante as relações comerciais entre estes paises".

A seguir, o entrevistado referiu-se aos produtos em que a Holanda estava interessada:

— "Deveremos agora receber do Brasil café, coco, cacau, cera de carnauba, peles, algodão e minerios de ferro. De sua parte, a Holanda fornecerá maquinarios, barcos, fertilizantes e batatas".

NÃO VÃO PARAR DIA 24 AS FABRICAS PAULISTAS

Nenhuma industria de São Paulo deixará de funcionar, no proximo dia 24, evitando-se, assim, a infiltração de atividades estranhas e de agitadores, nas comemorações em homenagem postuma ao ex-presidente Getulio Vargas.

Segundo apuramos, medidas acauteladoras foram tomadas pelas autoridades competentes, visando a dar todas as garantias às fabricas e aos trabalhadores. Os dirigentes sindicais, por sua vez têm feito sentir aos operarios a inconveniencia de qualquer manifestação em praça publica, naquele dia.

LEIA DOMINGO NO SUPLEMENTO do "Correio Paulistano":

ONEYDA ALVARENGA, primeira detentora do Premio "Fabio Prado", chefia a Discoteca Publica Municipal. Além de folclorista, é tambem escritora e poetisa. — (Escreve Leila Marise).

*

— **Analucia Pacheco, ao piano, revela vocação e esforço. Aos sete anos já se exibia publicamente. — (Nina Armendaris)**

— Bodas de Prata da Cruzada Pró-Infancia — (Escreve Ione Carvalhal Ribas)

— **Moça tranquila conquista o "lord" milionario — (Escreve Ursula Bloom)**

— Faça seu filho divertir-se com jogos de madeira imantados

— **Mary Pickford, a "Noiva da America", torna-se comerciante e escritora**

— Moças preparam-se, no Curso de Formação Familiar da Escola de Serviço Social, para o casamento e formam, ao mesmo tempo, a personalidade — (Escreve Henriqueta Vertemati)

GOA E OS PORTUGUESES DA CIDADE DE SANTOS

SANTOS, 18 (Da sucursal) — **Realiza-se amanhã, às 20,30 horas, na sede do Centro Português de Santos, uma reunião convocada pelo presidente dessa entidade, sr. Francisco Lourenço Gomes, e a ser presidida pelo consul de Portugal, sr. Manuel Emidio da Silva, uma reunião dos portugueses de Santos, São Vicente, Guarujá e Cubatão, para tratar da atitude a tomar em relação à questão de Goa.**

E' pensamento do promotor da reunião o envio de um telegrama de solidariedade à Federação das Associações Portuguesas do Brasil, aos termos da mensagem por ela enviada ao prof. Paulo Cunha, ministro dos Estrangeiros de Portugal.

FAZENDAS DE CAFÉ NO PARANÁ

COMPRO FAZENDAS GRANDES, PAGANDO PEQUENA ENTRADA E O RESTANTE A PRAZO FIXADO EM ESCRITURA PUBLICA DE COMPROMISSO

Honestamente devo declarar que confio em calamidades (geadas, estiagens, etc.) que me proporcionarão Moratorias votadas pelo Congresso Federal, como aconteceu em 1953, por ocasião das geadas, quando foi incluido um item, na Lei de Financiamento às Lavouras Atingidas pela Geada, o qual prorrogou os pagamentos para novembro de 1956; agora, com a repetição das geadas, pretendem a inclusão de um artigo na Lei de Financiamento, que prorroga para novembro de 1958, aqueles debitos, e que abrange tambem os novos compradores.

Ofertas por carta para Mercio Prudente Corrêa - Largo do Arouche n. 275 - S. Paulo

E' PRECISO COGITAR DE COMO CURAR A DEMOCRACIA ENFERMA

(Conclusão da 1.a pag. do 1.o cad.)

nos perdidos, pois enquanto de sua vigencia, até agora, não foi resolvido problema algum da nacionalidade.

O poder do governo está desvitalizado no Brasil; de resto é essa a enfermidade dos Estados democraticos, como diz Lippmann, no seu ultimo, notavel trabalho sobre filosofia politica. "Como a enfermidade se desenvolve, acentua Lippman, "os executivos tornam-se altamente suscetiveis de invasão e usurpação pelas assembléias eleitas; eles são premidos e exauridos pela procura dos partidos, pelos agentes dos interesses organizados e pelos porta-vozes de sectarios e ideologos". "A molestia é fatal". Que se observa no Brasil de hoje senão a inadequação entre o poder e a nação, entre uma democracia liberal presidencialista tomada de emprestimo ao seu pais de origem, os Estados Unidos, pela copia, pelo decalque — é o pecado de que Ruy não foi ainda absolvido, não obstante o seu marginalismo constitua indulgencia, — e instituicões que têm outra matriz, reclamando, portanto, outro aparato de Estado.

Ou muito nos enganamos, ou é extremamente dificil evitar o golpe de Estado. Está o Brasil mergulhado na zona da revolução. O sistema de valores que sustenta a sociedade, já aqui está arruinado. Os valores politicos, isto é, o regime com toda a sua organização, se desajustou — usemos a palavra da moda, — com a nação, e não corresponde às exigencias desta, para viver em paz, trabalhar e prosperar. "A principal causa da paz interna", diz Pitirin Sorokin, "é a presença, em uma dada sociedade, de bem integrado sistema de valores basicos, com suas correspondentes normas de conduta". Failu o presidencialismo no Brasil, como, em regra, do Rio Grande, isto é, do Mexico para baixo, e a concepção de democracia, a liberal, a que ele esteve adstrito. As representações politicas têm sido as de pior qualidade; as camaras não concorrem para o bem estar do povo. Esse tipo de democracia não é, portanto, adequado a nós, ao nosso caso, a um pais com as nossas origens, a nossa cultura, e a contribuição de outros povos que vieram a formar o povo brasileiro. Temos que procurar outro, por meio da reforma do Estado. Fis tudo.

Mas, se vier o golpe de Estado, com a implantação de uma ditadura, estarão curados os nossos males? Como diria Chesterton, até agora nos temos preocupado com o que está mal; ainda não nos preocupamos como o que é bom. Que é o de que precisa o Brasil? E' de uma ditadura temporaria, à maneira romana, para depois, se ela durar, mesmo, poucos anos, recomeçarmos o ciclo catamenial da liberal democracia, com a pluralidade partidaria, o voto direto, secreto e universal, a falsa concepção de povo, de regime, de forma de governo, a demagogia e o recrutamento defeituoso, que manda para as assembléias os menos indicados? O Brasil precisa é de realidade, ou seja, precisa que a mentira seja vencida, ou, pelo menos neutralizada, e que a politica de Estado seja aplicada ao bem comum. Para isso devemos nos preocupar menos com a enfermidade, que é evidente, e mais com o processo de cura, pois se pode dar o caso — é, mesmo, muito facil que se dê, — que, na tentativa de proceder à medicação do regime enfermo, por não se saber como cura-lo, não se consigam bons resultados, e tudo fique pior.

Uma das fraquezas do Brasil, já tantas vezes o dissemos, consiste na falta de elites, as minorias energicas de que fala Maurras, as minorias criadoras, de que fala Toynbee. Não n'as temos. A politica é um negocio de improvisados — demagogos, mediocres caboes eleitorais, chefes sem expressão, cultura e formação, — salvo, evidentemente, algumas poucas excepções. Assim, dessa maneira, com essas lacunas, não é possivel criar uma nação, e estabelecer normas de comportamento social, que assegurem a paz. Pensem muito os que estão elaborando um golpe, para a tentativa ulterior de instauração no Brasil de uma democracia, tanto quanto possivel saneada de vicios, nos conselhos de Santo Tomaz e na anedota por ele contada, da velha de Siracusa. A aventura é perigosa, ainda que venha do desespero e do patriotismo.

Avião dos EE. UU. abatido na Coréia

Atingido por uma bateria comunista nas proximidades de Pan Mun Jon — Protesta o Comando das Nações Unidas junto aos representantes comunistas na Comissão Militar de Armisticio — Exigida a imediata entrega dos dois aviadores norte-americanos que se encontravam no aparelho

TOQUIO, 18 (AFP) — Um segundo incidente aéreo se produziu esta manhã na Coreia. O quartel general da aviação americana do Extremo Oriente anuncia que um "C-47" de transporte, que procurava um avião de treinamento desaparecido (soube-se depois que ele fora abatido ontem à noite perto da zona desmilitarizada) foi alvo do fogo das baterias comunistas a 47 milhas a nordeste de Seoul. O aparelho foi atingido na asa esquerda, perto do motor, mas conseguiu regressar à base.

Por outro lado, um comunicado do comando das Nações Unidas esclarece que, em sua carta de protesto a respeito do incidente de ontem à noite, o general Farks, chefe da delegação aliada à comissão de armisticio, pediu aos representantes comunistas o regresso imediato do piloto e do militar que se encontravam a bordo do "T-6" abatido ontem a noite, se ainda estiverem vivos. O general Parks afirma que o aparelho, em missão de treinamento, não estava armado e penetrara "por inadvertencia" no espaço aéreo da zona desmilitarizada, este caso, acrescentou, está previsto no acordo de armisticio. O avião de treinamento, prossegue o general Parks, foi atacado "sem provocação de sua parte" e o pessoal comunista responsavel deve ser punido.

O COMANDO DA ONU ACUSA

MUNSAN, 18 (UP) — O comando das Nações Unidas acusou hoje os comunistas norte-coreanos de haver abatido um avião de treinamento norte-americano desarmado, tendo a Força Aérea Norte-Americana anunciado que um segundo avião, ao que se sabe enviado em busca do primeiro, sido crivado de balas.

O avião caiu em territorio comunista, desconhecendo-se se o piloto e seu passageiro foram mortos ou feridos ou ainda capturados pelos comunistas. Não foram vistos descerem em paraquedas quando o avião foi abatido.

O aparelho era um T-6 monomotor de treinamento e o comando das Nações Unidas qualifica sua destruição de "outro dos atos barbaros" dos comunistas.

O protesto foi levado pelo major-general Harlan C. Parks, membro da Comissão Militar de Armisticio das Nações Unidas em uma carta entregue aos comunistas em Pan-Mun-Jon.

"Seus aloucados artilheiros, sem advertencia alguma e sem observar antes se o avião tinha a intenção de violar seu territorio, abriram fogo sem provocação, ainda quando o aparelho se encontrava sobre a zona desmilitarizada", declara Parks em sua severa nota.

MUNSÃ, Coreia, 18 (UP) — As Nações Unidas exigiram hoje a entrega imediata de dois aviadores norte-americanos, cuja sorte se ignora, tripulantes de um avião desarmado abatido pelos artilheiros comunistas na Coreia do Norte.

Um capitão e um tenente tripulavam o aparelho — um "T-6" a helice de treinamento — atacado pela artilharia antiaerea norte-coreana ao voar involuntariamente sobre o territorio desmilitarizado entre as duas Coreias. O incidente verificou-se ontem.

Um avião de carga enviado para localizar os destroços do aparelho derrubado foi igualmente atacado pela artilharia norte-coreana, embora estivesse a varios quilometros ao sul da zona desmilitarizada e dentro do territorio das Nações Unidas. Contudo, o avião regressou indene à sua base.

O major-general Marian Pares, da Comissão Militar de Armistício das Nações Unidas, dirigiu energico protesto aos comunistas. Qualificou o incidente de "outro de seus barbaros atos" em carta entregue ao membro principal da parte comunista da comissão.

Recordou que nos dez ultimos meses "registraram-se oficialmente nove casos em que aviões das Nações Unidas foram atacados por vossos artilheiros, que parecem ter diabolica satisfação de disparar contra aeroplanos incapazes de responder ao fogo".

Finalmente, Parks exigiu que todos os aviadores tripulantes sejam devolvidos em seguida e castigados os artilheiros comunistas responsaveis pelo ataque.

Soldados sulcoreanos que presenciaram o incidente afirmaram que viram quando o avião precipitou-se ao solo, mas não viram para-quedas no ar, o que leva a crer que os dois pilotos morreram.

ATMOSFERA DE INSEGURANÇA NA ARGENTINA

(Conclusão da 1.a pag.)

bargados seus bens pessoais, o que sucederá a muitos oficiais.

O capitão de fragata, Guillermo Rawson, foi destituido e condenado à prisão indefinida por rebelião militar.

Os capitães de fragata Francisco Manrique, Jacinto Cueto, Antonio Rivolta, Jorge Castiñeira, Juan Carlos Argerich, Carlos Nielsen Enemakr, José Eycherabide e Fernando Suárez foram destituidos e condenados à prisão indefinida.

A mesma condenação foi imposta ao capitão da Força Aerea, Oscar Barni e ao tenente da Força Aerea, Luis Masserini, por rebelião armada.

Penas de prisão mais leves foram impostas a uma longa lista de oficiais, por não utilizarem todos os meios que tinham à sua disposição para esmagar a rebelião, ou por conspiração.

O vice-almirante Benjamin Gargullo se suicidou com um tiro, depois da revolução, e o Conselho declarou extinta a ação legal contra ele. O mesmo decidiu em relação ao tenente José Fernandez, que morreu durante o longo processo. O capitão de corveta, Carlos Alvarez, foi destituido e condenado a dois anos de prisão; o comandante da Força Aerea, Dardo E. Ferreyra, foi destituido, igualmente, e condenado a três anos. O comandante da Força Aerea, Julio Cesar Cáceres, também foi destituido e condenado a três anos.

As outras sentenças foram: comandante da Força Aerea, Enrique Gamas: destituição e um ano de prisão; comandante da Força Aerea, Jorge Pedrerol: destituição e dois anos de prisão; tenente da Força Aerea, David Eduardo Giosa: destituição e 18 meses de prisão; guarda-marinha Eduardo Atilio Bisso: destituição e dois anos de prisão; guarda-marinha da Força Aerea da Marinha: José Román, destituição e dois anos de prisão.

GREVE DE COMERCIANTES EM MONTEVIDEU

MONTEVIDEU, 18 (UP) — Os bares, armazens e quitandas, em numero de dez mil, fecharam hoje por 24 horas em sinal de protesto pela instalação de postos do Conselho de Subsistencia que, a seu ver, lhes faz uma concorrencia desleal.

Os comerciantes exigem que se regulamente a venda nas feiras vizinhas, eliminando-se os vendedores ambulantes.

Como a greve já havia sido anunciada, as donas de casa trataram suas precauções, comprando na vespera os alimentos necessarios.

DESTROÇADA A JANGADA "L'EGARE"

S. JOÃO DA TERRA NOVA (Terra Nova), 18 (A.F.P.) — A jangada "L'Egare" não existe mais. A estranha embarcação a bordo da qual quatro jovens aventureiros desejavam tentar a travessia do Atlantico, desmantelou-se ontem de manhã sobre os recifes do cabo de "Gull Island", na costa sul da Terra Nova.

Henri Beaudout e Paul Lapointe sairam ilesos. Gaston Vanackere feriu-se em uma das pernas.

Assim terminou uma empresa arriscada que poderia ter um fim bem mais tragico.

BEVAN E A REDUÇÃO DOS EFETIVOS MILITARES DA UNIÃO SOVIETICA

LONDRES, 18 (U.P.) — Aneurin Bevan, o chefe da ala esquerda do Partido Trabalhista, num artigo publicado pelo periodico "Tribune", diz que a União Sovietica demonstrou a sinceridade de seus desejos de paz ao anunciar uma redução de 640.000 homens em seus efetivos armados, e acrescenta que as pontencias ocidentais deveriam fazer o mesmo.

Bevan manifesta que quando se reunirem os ministros de Relações Exteriores dos "quatro grandes" em Genebra, dentro de dois meses, será do Ocidente que o mundo esperará uma contribuição. E sugere que os Estados Unidos, Grã-Bretanha e França façam nessa conferencia as três seguintes proposições:

1) Reduzir os efetivos armados proprios; 2) eliminar ou reduzir as restrições ao comercio com a China comunista; 3) substituição da China Nacionalista pela China comunista nas Nações Unidas.

A respeito da Grã-Bretanha, Bevan propugna que o serviço militar obrigatorio se reduza de dois anos a um ano e meio ou um ano; o Partido Trabalhista está a favor disso há tempos, e é possivel que o governo conservador o considere agora conveniente, tanto do ponto de vista politico como do economico.

O lider trabalhista da esquerda ataca alguns elementos do governo norte-americano por continuarem defendendo a China Nacionalista, mas diz que, por felicidade, há milhões de cidadãos nos Estados Unidos que estão cansando dessa "venenosa propaganda".

Aprova a atuação do presidente Eisenhower na Conferencia dos Quatro Grandes e sua sagacidade ao convocar a reunião sobre energia atomica que ora se realiza em Genebra.

Ganhou uma fortuna e perdeu a familia

TURIN, 18 (UP) — Há só dez meses, Nicola Saccini, um torrador de café desta cidade, e sua familia, celebraram alvoroçados a obtenção de um premio de 242.577.722 liras — o maior da historia — na loteria que se sorteia com as partidas de futebol.

Mas, hoje, Saccini informou que a fortuna, em vez de trazer a felicidade, desintegrou a sua familia.

"Esses milhões foram um desastre", disse.

Saccini manifestou que sua esposa e as duas filhas do casal se mudaram para outra casa, e que aquela iniciou processo de separação.

Os inconvenientes começaram, acrescentou, porque a esposa queria levar uma vida de ócio com o adquirido no sorteio, enquanto que ele desejava continuar torrando café e levando a vida de antes.

"Não me sinto com vontade de retirar-me", explicou.

Sua esposa Carlotta, em troca disse outra cousa.

"[illegible] fundação de dinheiro — declara — transtornou [illegible] grandezas. Ninguem poderia viver com ele, nem sequer um boneco".

O Tribunal, enquanto corre o processo de separação, ordenou que Saccini pague 150.000 liras mensais à senhora e às duas filhas.

NAVIO ESPANHOL EM PERIGO

SANTA CRUZ DE TENERIFE, 18 (AFP) — A radio costeira de Santa Cruz captou hoje à tarde um S.O.S. de um cargueiro espanhol, o "Guadarrama", que, desde as Canarias, se dirige para Tanger.

Embora o barco não tenha dado sua posição, nem precisado os motivos de seu apelo, varios navios portugueses e aviões da base de Agadir partiram em seu auxilio.

RECRUDESCEM OS DISTURBIOS DEFLAGRADOS EM CASABLANCA

Obrigadas as forças francesas a entrar em ação para reprimir os incidentes — Temores de que se inicie uma guerra civil entre marroquinos e franceses

CASABLANCA, 18 (UP) — Os marroquinos, carregando a bandeira vermelha e verde do nacionalismo marroquino, precipitaram uma nova onda de disturbios e obrigaram as tropas francesas a entrar em ação pela segunda vez nas ultimas 24 horas.

Longas filas de pessoas, encabeçadas por mulheres portadoras de bandeiras maometanas, — uma estrela vermelha sobre fundo negro — lançaram-se esta tarde à via publica no bairro de Derb Ghalef, junto ao limite meridional da secção europeia de Casablanca, e começaram a estender barricadas através das ruas principais.

Um funcionario local foi gravemente ferido a punhal, e as turbas apedrejaram a policia e derrubaram faróis do serviço de iluminação e postes telefonicos.

Ontem à noite produziram-se disturbios similares no bairro de Derb Brachko, em outra parte desta cidade presa da tensão. Segundo as informações oficiais de Rabat, capital do protetorado, pereceram neles duas pessoas e quatro resultaram feridas, mas outras versões dizem que o numero de mortos ascende a oito, todos eles nacionalistas marroquinos.

Os gravissimos incidentes constituem um violento preludio de sabado, dia em que se cumprirão dois anos da deposição do sultão Mohammed Ben Youssef, de tendencias nacionalistas.

TEMORES DE GUERRA CIVIL

Muitos temem que sejam o começo de uma cruenta guerra civil dos marroquinos contra os franceses.

Derb Bachko, onde se produziram os tumultos de ontem à noite, é um bairro pauperrimo de choças de lata e papelão, no qual vivem seis mil marroquinos desocupados ou de pouquissimas rendas.

Os franceses dão a estes bairros o nome de "bidonvilles", derivado de "bidon", palavra que significa lata de gasolina.

AGITADORES

Os habitantes de Deb Bachko, incitados por agitadores, sairam às ruas e quebraram lampadas e derrubaram postes telefonicos para levantar barricadas. A policia se absteve de intervir até que um comerciante europeu que passava em automovel pela zona foi apedrejado e gravemente ferido pelas turbas.

Destacamentos de tropas rodearam o "sidonville" e os marroquinos dispararam contra elas. As tropas responderam o fogo, mas a multidão continuou lancando-lhes pedras durante varias horas.

As forças francesas entraram esta manhã nas proximidades de Derb Bachko, evacuaram a todos os habitantes e instalaram uma metralhacora em uma ponte ferroviaria que domina o bairro.

De outros pontos do protetorado foram trazidos a Casablanca um regimento de senegaleses e dois batalhões da Legião Estrangeira para que ajudem a evitar novos disturbios.

As autoridades militares da cidade informaram em um comunicado que, havendo estado de sitio, as tropas poderão revistar casas a qualquer hora do dia ou da noite em qualquer parte do Marrocos.

Na manifestação de hoje as turbas gritavam o nome do ex-sultão Mohamed Ben Yousse.

INTERVENÇÃO POLICIAL PARA DISSOLVER A MULTIDÃO

A policia interveio para dissolver a multidão, de cujo seio partiram alguns disparos, e em seguida entraram em ação as tropas do Exercito.

Versões não confirmadas dizem que nos disturbios de hoje morreram três pessoas.

A situação de Casablanca se complica pela confusão de ordem politica que reina em Rabat, a capital. Correm inumeros rumores, que se diz foram lançados deliberadamente: um deles, desmentido rapidamente, afirmava que o residente geral francês, Gilbert Grandval, estava a ponto de renunciar.

Grandval adiou esta tarde sua viagem a Paris para efetuar consultas com o governo francês, devido a que sua presença em Rabat é necessaria, segundo um comunicado oficial. E' este o segundo adiamento da viagem em dois dias.

CASABLANCA, 18 (AFP) — Cinco mortos e oito feridos graves, eis o balanço das ultimas 24 horas em Casablanca, onde três repentinas agitações obrigaram o Exercito a intervir. Este se limita, na maior parte do tempo, a atirar para o ar, a fim de dispersar o povo exaltado, que maltratava os soldados e policiais, aos gritos de "Viva Ben Yussef".

LINHA AÉREA DIRETA DE WASHINGTON E NOVA YORK PARA O BRASIL

NOVA YORK, 18 (AFP) — Um novo serviço direto, sem mudança de avião, ligando Nova York e Washington a cidades das costas leste e oeste da America Latina, foi inaugurado hoje à tarde pelas duas companhias de aviação "Braniff International Airways" e "Eastern Air Lines".

O avião fará escala em Washington à tarde, onde as esposas dos embaixadores dos paises servidos pelo novo serviço assistirão a uma cerimonia no aerodromo de Washington.

Nas terças, quintas e sextas-feiras, aviões levantarão vôo de Nova York e farão escala em Washington, Miami, Panamá, Lima, São Paulo e Rio de Janeiro. Nas quartas-feiras, o avião, partindo de Nova York, servirá Washington, Miami, Havana, Panamá, Guiaquil, Lima, La Paz, Assunção e Buenos Aires.

Nos domingos, a partida com destino ao Rio de Janeiro será realizada em Miami, da mesma forma que a com destino a Buenos Aires.

Personalidades latino-americanas estão a bordo do quadrimotor que partiu hoje de Nova York e que fará escala em Washington: srs. Alfredo Urioste, consul-geral do Uruguai em Nova York; Oscar Bolivar Oquendo, consul do Equador; José Mariatequi, consul-geral do Peru, acompanhado de sua esposa e de sua filha; Manuel Diaz, consul do Paraguai, e Guillermo de La Guardia, consul do Panamá.

RADIAÇÃO QUE PODE SER TOLERADA PELO ORGANISMO DO HOMEM

(Da tese "Radiation Injury and Protection", do prof. R. S. Stone, catedratico de Radiologia e diretor do Laboratorio Radiologico da Universidade de California, Estados Unidos).

GENEBRA, 18 (IPS) — Durante os trabalhos de hoje da Conferencia de Usos Pacificos da Energia Atomica, convocada pela ONU e realizada nesta cidade, o professor R. S. Stone apresentou um sêu trabalho sobre a radiação que pode ser tolerada sem danos pelo organismo humano.

Após observar milhares de pessoas e milhões de animais expostos à radiação total em seus organismos, as partes do corpo que mais facilmente se danificam ficaram sendo conhecidas e as doses permissiveis (toleraveis) puderam ser fixadas para os diversos orgãos, afirma o dr. R. S. Stone, da Universidade da California.

As atuais doses permissiveis aceitadas, que variam de acôrdo com a idade do individuo, tipo de radiação, área do corpo exposta, frequencia da exposição, urgencia do trabalho a ser feito, e necessidades medicas do individuo, são consideradas no trabalho do professor Stone.

No passado, as pessoas que trabalhavam com raios-X e os raios gamma do radium eram afetadas pelas radiações ionizantes. Enquanto a proteção dos raios era praticada por Roentgen, o conceito de uma dose "toleravel" e assim "permissivel" não se decidiu durante 25 anos. A primeira dose "toleravel" foi determinada por meio dos niveis de radiação aos quais funcionarios de laboratorios haviam sido expostos "sem sofrerem nada visivelmente".

Hoje em dia, a dose permissivel (toleravel) pode ser fixada pela quantidade de exposição dos varios orgãos.

Os efeitos nos seguintes orgãos e tecidos são discutidos no trabalho do professor Stone, no que respeita à influência de uma dose permissivel: pele, orgãos hematopoieticos, retina e orgãos sexuais. O efeito sobre a longevidade é tambem considerado.

Uma vez que algum restabelecimento se verifica, deve-se levar em consideração diversos fatores. Enquanto que os danos aos gens são, provavelmente, proporcionais à dose total absorvida sem se considerar a ocasião, a maior parte dos efeitos da radiação são grandemente modificados quando uma dose total é conseguida vagarosamente e durante um longo periodo. Então, surge a questão se o ratio de exposição deve ou não ser medido por minuto, por hora, pr dia, por semana, por mês, por ano ou pelo periodo de uma vida.

As mutações biologicas causadas pelas radiações ionizantes são geralmente consideradas qualitativamente as mesmas sem se levar em conta o tipo de radiacão.

O "ratio" das doses que produzem o mesmo efeito biologico é conhecido como R.B.E. (Relative Bilogica Effectiveness). Este deve ser levado em consideração para se estabelecer uma dose permissivel para as varias radiações.

A dificuldade de se calcular a absorção real de energia por grama dos varios orgãos de materiais depositados internamente, os quais vêm acrescentar problemas para se estabelecer as concentrações permissiveis de tais materiais que resultarão numa exposição toleravel.

CONGRESSO DA «PAX ROMANA»

Reuniram-se na Universidade de Nottingham delegados catolicos de 40 paises — Mensagem de Pio XII

NOTTINGHAM, Inglaterra, 18 (UP) — Delegados catolicos de mais de 40 paises reuniram-se ontem na Universidade de Nottingham, para tomar parte na inauguração do XXIII Congresso da "Pax Romana", Associação internacional de graduados e estudantes universitarios.

Quinhentos delegados assistiram à missa pontifical que o bispo de Brentewood oficiou ontem à noite na Catedral "St. Barnabas" de Nottinghan.

"Pax Romana" se reune uma vez cada tres anos e cada vez em pais diferente. O Congresso anterior foi celebrado em Quebec em 1952.

MENSAGEM DE PIO XII

O Papa Pio XII enviou uma mensagem ao Congresso, no qual elogiou a Asosciação, especialmente pelo seu plano de estudar e tratar de resolver os problemas que enfrentam os graduados que deixam a Universidade para dedicar-se à pratica de uma carreira profissional.

"O problema que nos apresenta — declarou o Sumo Pontifice — consiste em determinar se o estudante de hoje está preparado como deve para enfrentar o futuro imediato".

O Santo Padre acrescentou que pode ser muito valiosa a contribuição da "Pax Romana" à causa dos que decidam ser dirigentes do mundo intelectual de nossos dias.

O valor intelectual e humano do estudante — declarou tambem o Papa — será posto em relevo nas primeiras experiencias que sofrer no exercicio de sua profissão.

"Ao mesmo tempo — prosseguiu — que enfrentar o problema de ganhar o dinheiro necessario para a subsistencia, contemplará os problemas sociais sob nova luz, esperará que se lhe permita participar da vida civica e politica e sofrerá talvez a angustia de aguardar que se lhe designe para o desempenho de um cargo".

"Que deverá fazer esse jovem — perguntou o Papa em sua mensagem — para evitar as ciladas que encontrará então em sua vida religiosa e moral?"

Pio XII manifestou tambem, em sua mensagem, que a ajuda da "Pax Romana" pode ser de grande importancia para afirmar o recem-licenciado da Universidade sobre solido terreno religioso e moral.

O delegado apostolico na Grã Bretanha, arcebispo O'Hara, recordou, em um sermão que pronunciou durante a missa, que graves responsabilidades acompanham o privilegio da educação universitaria.

"Sir" Hugh Taylor, professor da Universidade de Princeton (Estados Unidos), presidente da reunião, pronunciará hoje um discurso.

ACONTECEU ONTEM NO EXTERIOR

GENEBRA, 18 (UP) — Os negociadores que tratam a questão da repatriação dos civis norte-americanos prisioneiros na China comunista, entraram na fase mais transcendental de suas discussões, no momento em que ambas as partes se mantêm firmes em suas respectivas posições.

*

NICE, 18 (AFP) — A imperatriz Soraya, do Irã, chegou a Nice hoje de manhã, procedente de Teerã. Logo a seguir ela prosseguiu viagem para Antibes, onde deve descancar durante alguns dias.

*

HAMBURGO, 18 (AFP) — Cincoenta pessoas ficaram feridas hoje em uma colisão de trens de suburbio, na estação principal de Hamburgo.

Destacamentos de policia imediatamente isolaram o local do acidente, ao mesmo tempo em que dezesseis ambulancias foram requisitadas. Até o momento ignora-se ainda se ha mortos a se lastimar.

*

TILSHEAD, Inglaterra, 18 (UP) — Dois tanques militares sem tripulantes e desgovernados precipitaram-se por um barranco, na escuridão da noite, e foram parar violentamente em meio de um acampamento de tendas de campanha do Exercito britanico, matando quatro soldados e ferindo outros quatro.

*

REGGIO CALABRIA, 18 (U. P.) — Um grupo de bandidos assaltou por engano o subsecretario da Agricultura, nas montanhas. Os bandidos tomaram o automovel do funcionario, Antonio Capua, pelo de um rico industrial, ao qual tencionavam despojar de uma boa quantidade de dinheiro. Quando comprovaram seu engano, afastaram-se, depois de pedir desculpas ao funcionario.

*

UTRECHT, Holanda, 18 (U.P.) — A nadadora holandesa, Lenie de Nijs, que tem 16 anos, estabeleceu um novo recorde mundial para as 880 jardas (pouco mais de 800 metros), nado livre, com 10 minutos, 58 segundos e 1|10.

A marca anterior, 11 minutos, 2 segundos e 2|10, fôra assinalada pela australiana Lorraine Crapp, em 1954.

Eleito o novo presidente da Siria

DAMASCO, 18 (AFP) — O sr. Chukri Kuatly foi eleito presidente da Republica da Siria.

Foi no segundo escrutinio, por 91 votos, que o sr. Chukri Kuatly foi eleito presidente da Republica da Siria.

A maioria absoluta requerida era de 71 votos.

Fuzilados ontem em Teerã seis oficiais acusados de traição

Conspiravam contra o Irã realizando atividades de espionagem em favor da Russia — Comutadas outras penas em prisão perpetua

TEERÃ, 18 (AFP) — Foram fuzilados hoje ao alvorecer seis oficiais que haviam sido condenados a morte no dia 6 de novembro de 1954, acusados de participação na organização militar do partido pró-comunista "Tudeh".

- o -

TEERÃ, 18 (U. P.) — Seis oficiais comunistas que foram condenados a morte em principios deste ano por conspirar contra a monarquia constitucional, e por realizar atividades de espionagem em favor da Russia, foram executados esta manhã por um pelotão de fuzilamento.

O Xá reduziu a sentença de outros 42 oficiais, para a prisão perpetua. Com a morte dos seis executados esta manhã, não existe mais nenhuma condenação pendente.

COMUTADAS OUTRAS CONDENAÇÕES A PRISÃO PERPETUA

TEERÃ, 18 (AFP) — Foi por ocasião da comissão de perdões, reunida por ordem do Xá para examinar os processos das 42 condenações à morte que ficaram em suspenso no caso da conspiração militar "Tudeh", que seis oficiais aviadores foram fuzilados esta manhã.

A comissão pronunciou-se a favor da comutação das outras 36 condenações à morte em prisão perpetua.

Estas medidas de clemencia, declarou o procurador imperial do exercito, gen. Hassan Azmudeh, serão provavelmente anunciadas pelo soberano amanhã por ocasião do segundo aniversario da sublevação monarquica que destituiu o sr. Mossadegh.

As seis execuções desta manhã elevam a 27 o numero dos oficiais fuzilados por terem participado da conspiração descoberta no outono passado no exercito persa. Os seis oficiais pertenciam ao exercito do ar e eram mais precisamente acusados de terem sido os autores de importante sabotagem, cometida pouco depois da ascenção ao poder do general Zahedi, no aerodromo militar de Tecrã. Estavam detidos há nove meses no quartel dos condenados a morte.

O "CORREIO" HA CEM ANOS...

ATIVIDADES DA CAMARA MUNICIPAL

Em uma das sessões da camara, presidida pelo vereador Rodrigues dos Santos, [illegible] presente bem mais do que hoje, [illegible] para inspetor do distrito da capital, estando o seu [illegible] dificuldade que hoje é exercida por funcionarios do executivo municipal. E, realmente, eleitoralmente foi inspecionado, como se verifica na consulta as atas daquela epoca.

O vereador A. Bretero, por exemplo, que havia deixado de comparecer a algumas sessões ordinarias por estar exercendo as funções de juiz de orfãos, como suplente, comunicou o caso que não participara oportunamente foi isto porque julgava tratar-se de uma substituição temporaria. Caso, porém, deveria permanecer por alguns meses no exercicio do cargo de juiz de orfãos, e sendo incompativel o seu exercicio com o das funções de vereador, requeria que se lavrasse em ata a declaração que então fazia, considerando-o a camara como impedido de comparecer as suas sessões enquanto fosse juiz de orfãos. Ao mesmo tempo, requeria se nomeasse outro vereador para inspetor do distrito de que estava encarregado.

O requerimento foi deferido, e nomeado o vereador Rodrigues dos Santos para inspetor do distrito de que era responsavel o vereador Bretero. Hoje, quando não há mais essa responsabilidade a pesar sobre os ombros dos nossos edis, quando um destes tem de se licenciar, quem lucra é o suplente, que assume a cadeira e faz jus aos pingues vencimentos, mas sem se preocupar em inspecionar qualquer distrito da capital, para pensar apenas em mudar os nomes de mais algumas ruas da cidade.

Isto não quer dizer que naquele tempo a camara fosse perfeita, pois tambem contra ela havia queixas. Uma delas, por exemplo, assinada por "O Morcego da Igreja", dizia: **"Roga-se a illma. camara municipal que mande o seu fiscal enterrar um cão, que se acha morto na freguezia do Braz, no centro da povoação defronte a porta de Manoel Rodrigues Coelho — antes que fique em estado de putrefação, e bem assim entupir uma profunda valla que foi feita a titulo de esgoto pelos agentes do novo atterrado, onde já se tem precipitado alguns cavalleiros; pois que do contrario ainda acontece alguma desgraça."**

W. R.

CAMARA FEDERAL

Designada a comissão para elaborar o projeto de lei agraria no país

Ainda em discussão o pedido de licença para processar Lodi — Construção de casas para oficiais e sargentos em todo o territorio nacional

RIO, 18 (Sucursal) — No chamado grande expediente ocupou a tribuna o sr. Rogê Ferreira que examinou os problemas da Previdencia Social. Em seguida, como lider da maioria, ocupou a tribuna o sr. José Maria Alboim que teceu comentarios sobre a situação politica nacional, tendo a respeito o sr. Afonso Arinos esclarecido pouco depois, que a bancada udenista não estivera presente a esse discurso porque à mesma hora havia sido convocada para uma reunião partidaria.

Iniciada a ordem do dia o plenario aprovou os seguintes projetos de lei abrindo credito para regularização de despesas pagas pela Administração do Territorio do Acre em 1953; abrindo credito para pagamento de diferenças de gratificação do magisterio; concedendo pensão a Olga Ferreira Giraldi; concedendo pensão a Lavinia Antonio Azevedo, viuva de operario do Arsenal de Marinha vitimado em serviço; regulamentando a profissão de musico; e concedendo pensão a Josefina Pinheiro, viuva de maquinista do Arsenal de Marinha morto em serviço.

CASA DOS OFICIAIS

O plenario discutiu e devolveu às comissões com emendas o projeto que abre credito para despesa com a construção de casas para oficiais e sargentos em todo o territorio nacional.

Falaram a respeito os deputados João Meneses, Floriano Ruhim e Chagas Freitas.

Foi rejeitado o proj... que dava o nome de Marechal Hermes da Fonseca à Estrada de Ferro Noroeste do Brasil, tendo falado a respeito os deputados Rogê Ferreira, Batista Ramos e Deoclécio Duarte.

Para a elaboração do projeto de lei agraria foram designados os deputados, Ulisses Guimarães, Nestor Duarte, Iris Meimberg, Jonas Malense, Colombo de Sousa e Daniel de Carvalho.

PROCESSO CONTRA LODI

No final da ordem do dia entrou em discussão o projeto de resolução que concede licença para o processo penal — até pronuncia inclusive — contra o deputado Euvaldo Lodi. Contra a licença discursou o deputado Felix Valois. No final da sessão o deputado Jeferson Aguiar, encaminhou à mesa, para ser dado como lido o discurso sobre a missão constitucional das Forças Armadas.

Ainda no decorrer recebeu a mesa mensagem do presidente da Republica submetendo à consideração do Congresso Nacional projeto de lei referente à abertura de credito destinado a cobrir o "deficit" da Viação Ferrea do Rio Grande do Sul no exercicio de 1955.

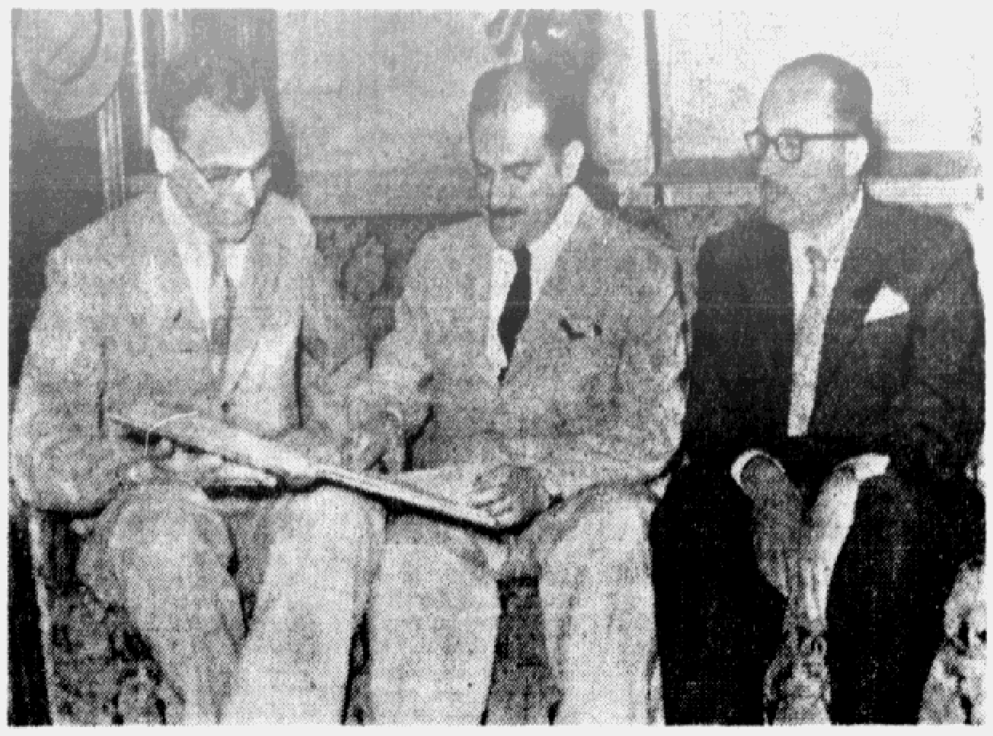

VISITA AO "CORREIO PAULISTANO" — Visitou ontem o "Correio Paulistano" o sr. Amador Aguiar, diretor superintendente do Banco Brasileiro de Descontos, uma das mais importantes organizações bancarias do país. Fazendo-se acompanhar do sr. Alaor Chab, comerciante e agricultor, percorreu as oficinas e a redação do jornal. Nas oficinas, demorou-se mais o sr. Amador Aguiar, declarando aos srs. João de Scantimburgo e Waldemar Garcia, que o receberam: — "É para matar saudades, pois na minha meninice e na minha adolescencia fui tipografo. Manejei o componedor, antes de me empregar em banco, para começar outra carreira. Mas gosto tanto da tipografia quanto do banco. Nunca perdi o habito de me interessar por tipos e maquinas de impressão". No gabinete da direção, o sr. Amador Aguiar teve oportunidade de examinar varios numeros antigos do "mais antigo jornal de São Paulo", principalmente o volume de 1854. O clichê fixa aspecto tomado na ocasião, vendo-se o sr. Amador Aguiar, o sr. João de Scantimburgo e o sr. Alaor Chab.

O NÃO CATEGORICO DO SR. JUSCELINO

De um observador politico

RIO, 18 (Sucursal) — Com um não categorico o sr. Juscelino Kubitschek respondeu as propostas que a UDN vinha formulando, através do seu lider, sr. Afonso Arinos. Como se sabe, o sr. Afonso Arinos propôs tres formulas, que a UDN apresenta como basicas para a estabilidade das instituições. Seria a aceitação da cedula oficial, do parlamentarismo ou da maioria absoluta. Em troca, a UDN oferece a segurança, como se ela fosse a detentora do poder de conceder essa obrigação que a Constituição atribui às forças armadas.

Já ha, nesta altura, alguem falando demais. As entrevistas devem ser sempre esclarecedoras, mas não insistentes. Os pronunciamentos de autoridades estão servindo exatamente aos golpistas, que a elas dão toda sorte de interpretações, favoraveis à tese que defendem.

O PSD fará uma contraproposta aos udenistas. Se há um problema mais financeiro que politico, proporá o PSD que o governo pague as despesas das cedulas comuns dos candidatos. O governo mandará imprimi-las e fará sua distribuição. Ficarão assim os candidatos isentos de uma despesa de aproximadamente 10 milhões de cruzeiros, cada um.

Não serão aceitas, nem como base de entendimentos, pelo PSD propostas que alterem a sistematica do voto. O sr. Juscelino Kubitschek, depois de ouvir seus principais correligionarios chegou à conclusão da inaceitabilidade. A primeira transigencia seria o caminho de outras. Hoje, a cedula. Amanhã, o parlamentarismo; depois, o adiamento das eleições e assim sucessivamente. Pela concessão, o sr. Juscelino Kubitschek, que então passaria a se mostrar atemorizado — segundo se comenta — estaria caminhando para o suicidio politico.

Outrossim, não foram consideradas como merecedoras de fé as propostas que oficiosamente a UDN estava formulando, no sentido da eleição do candidato que se apresentasse majoritario. Verificada a desistencia do sr. Juscelino Kubitschek, pelo seu assentimento a formulas que evitassem o pronunciamento direto das urnas, criar-se-iam tais obices à sua eleição pelo Congresso, que, na realidade, ele estaria fora do jogo politico.

O sr. Juscelino Kubitschek volta a campanha. Hoje, vôou para Bauru. Dali correrá para o Brasil Central.

Voltam à votação na Camara, a cedula oficial, o parlamentarismo e a maioria absoluta. A tendencia é a rejeição, ante a recusa do sr. Juscelino Kubitschek. Vamos ver se o Legislativo conseguirá estabilizar-se dentro do seu direito liquido e certo de legislar. O 3 de outubro, porém, vai se aproximando. Cada dia mais rapido. Com ou sem eleições? Só o futuro dirá.

— Enquanto eles "brincam" por lá, eu me defendo por cá. O guarda é meu amigo.

MANIFESTANDO-SE FAVORAVEL À CEDULA OFICIAL

NÃO PERMITIRÃO OS MILITARES QUE CAIA O BRASIL NUM CAOS

O atual sistema eleitoral facilita, sobremodo, os vicios durante o pleito — Problemas de ordem juridica (e de dificil solução) poderão surgir se se apontarem irregularidades no pleito — Os que são contrarios à cedula oficial revelam intenções de fraudar as eleições — Novas declarações do gal. Teixeira Lott, ministro da Guerra

RIO, 18 (Sucursal) — "Sou favoravel a cedula oficial porque essa, na realidade, resolve, pelo meio mais simples, todas as questões que se têm suscitado em torno da honestidade do proximo pleito. Nós, militares, somos responsaveis pela ordem e pela garantia das instituições democraticas e não podemos, de modo algum, consentir que o país venha cair numa situação caótica" — declarou o general Teixeira Lott, ministro da Guerra.

— "Por esta razão — continuou — cumpre-nos o dever de alertar os responsaveis pela condução da opinião publica do país, no sentido de evitar que as proximas eleições possam ser apontadas como fraudulentas. O atual sistema eleitoral facilita, sobremodo, os vicios durante o pleito. E assim os que se julgam minoritarios são os primeiros, no dia da eleição, a aconselhar os seus correligionarios a tomar medidas visando, previamente, à anulação das urnas visadas, por varios processos de defraudação, inclusive a duplicidade de cédulas. E' a fraude organizada. O presidente do Tribunal Superior Eleitoral sugeriu varias medidas, capazes de evitar justamente a fraude organizada. Entre elas, incluiu a cedula oficial, que me parece a mais simples e eficiente maneira de possibilitar a apuração do pleito até o dia 31 de janeiro de 1956".

OBICES

— "Se, por acaso, em vista dos inumeros recursos impetrados contra a validade do pleito, apontando irregularidades nesta ou naquela secção, vicios e fraudes que se têm tornado sistematicas, as eleições não tiverem sido apuradas, indagamos: a quem deverá ser passado o Governo, com o termino do mandato do atual presidente da Republica? Surgem, de logo, varias hipoteses. A prorrogação do mandato? Não, porque é inconstitucional. A transferencia do Poder ao atual presidente da Camara? Sendo o seu mandato de um ano, vai depender da sua eleição, terminada a atual sessão legislativa. Em fins de janeiro normalmente o Congresso está em recesso e, se escolhido o atual, teria automaticamente o seu mandato prorrogado, podendo ser eleito, pela Camara, novo presidente. Portanto, trata-se de delicado problema juridico. Pode surgir a hipotese de não haver impugnações que prejudiquem a eleição do vice-presidente da Republica. Sendo, no caso, proclamado, enquanto não estivesse totalmente resolvido o caso da presidencia, como agir, então? Vê-se, por aí, quantos problemas de ordem juridica podem surgir, se continuar o atual panorama eleitoral, com os partidos frontalmente divididos e dispostos, muitos, a impugnar a validade do pleito, que já começa a ser inquinado de fraudado, pela repetição de um processo tão combatido pela imprensa e nas duas Casas do Congresso. Quem pode garantir, diante de tudo isso, que não haveria alterações da ordem publica, com as paixões exacerbadas e os elementos perturbadores espalhados no seio dos partidos? Pensando nessa eventualidade e como responsaveis que somos pela preservação da ordem, é que teremos que prever tudo o que poderá acontecer de mau para nossa patria. Nessas circunstancias, parece que nos cabe alertar os responsaveis pela boa marcha de uma eleição limpa e decente, pois há muito estamos tomando medidas preventivas, visando a garantir as proximas eleições, para que o cidadão brasileiro possa, sem constrangimento, conscientemente, depositar o seu voto livre na urna que lhe fôr designada.

CEDULA OFICIAL

"A cedula oficial — prosseguiu o general Lott — tendo escritos os nomes de todos os candidatos, faculta ao menos letrado escrever uma cruz ao lado do nome daquele em quem pretende votar. Essa sobre-carta, dobrada em quatro e rubricada pelo presidente da Mesa, será colocada dentro da urna. Pouco importa que o eleitor, nesse momento, deposite outras sobre-cartas, que não estarão rubricadas e não invalidarão a urna. Assim sendo, os escrutinadores, facilmente sanadas as impugnações, estarão aptos a apurar o pleito antes do dia 31 de janeiro. Ninguem, de boa fé, pode insistir contra isso. Os que não desejam esse processo honesto, revelam suas intenções de fraudar o pleito. E, nessas circunstancias, não adiantaria nada o esforço que temos feito para garantir a eleição. Não podemos mesmo prever a gravidade da situação, que poderá conduzir-nos a um verdadeiro caos, por circunstancias imprevisiveis. Posso afirmar que o governo está interessado na realização de eleições limpas e honestas, sem preferencia por qualquer partido, desde que todos estejam dentro da lei e da moralidade".

A VISITA A CAMARA FEDERAL

Terminando a sua entrevista, o general Lott declarou, a proposito da sua visita ontem à Camara dos Deputados, respondendo a uma indagação do reporter:

— "Fui à Camara comunicar ao presidente Carlos Luz a sua inclusão na Ordem do Merito Militar e convidá-lo não só para a cerimonia de hoje na Academia das Agulhas Negras, como tambem para as comemorações do "Dia do Soldado", quando lhe será entregue aquela condecoração.

— Não tratou de outro assunto, alem desse? — perguntou-lhe o reporter.

— "Evidentemente que sim. Mas foram assuntos que interessam apenas ao ministro da Guerra e ao presidente da Camara dos Deputados. Não podia negar que palestramos a respeito da situação politica nacional, quando declinei o meu ponto de vista, com a lealdade com que costumo agir, dentro dos meus principios. Sou soldado e cidadão, porisso tenho o dever de me preocupar com a situação do meu país" — concluiu o general Teixeira Lott.

Banco de Crédito Real de Minas Gerais S. A.

65 ANOS de bons serviços

Agência Central
Rua S. Bento, 500/506

AGÊNCIAS METROPOLITANAS

Agência Bom Retiro
Rua Silva Pinto, 209

Agência Bosque da Saude
Rua Gen. Serra Martins, 69

Agência do Brás
Av. Rangel Pestana, 1206/1210

Agência Santa Cecilia
Rua Sebastião Pereira, 198

SUCURSAL NO RIO DE JANEIRO
Av. Rio Branco, 116

NÃO FOI AOS CAMPOS ELISEOS O SECRETARIO DA SAUDE PUBLICA

Informou, porem, à reportagem, que já tomou medidas para acautelar a saude do povo — Problemas de ordem sanitaria decorrentes da falta de agua

O secretario da Saude não compareceu ao palacio dos Campos Eliseos, ontem, a fim de atender à convocação feita pelo governador do Estado em exercicio, general Porfirio da Paz, que desejava — como noticiamos — inteirar-se da situação sanitaria da cidade, diante a carencia de agua que se verifica nesta capital.

A reportagem, no entanto, conseguiu ouvir o titular da Saude e foi informada, então, de que efetivamente, conforme fôra assinalado em declarações anteriores, a situação da metropole requer medidas extraordinarias das autoridades sanitarias, as quais, aliás, já foram tomadas. Secretaria da Saude está — conforme assegura o titular dessa pasta — perfeitamente apta para enfrentar qualquer problema de ordem sanitaria que venha a surgir, como decorrencia da falta de agua em São Paulo.

BASTIDORES

NOVAMENTE EM FOCO A MAIORIA ABSOLUTA

O sr. Amaral Peixoto veio a São Paulo especialmente para arrastar os srs. Juscelino Kubitschek e João Goulart à capital do país, onde cresciam os rumores de desistencia daqueles candidatos em favor de nova tentativa de união "sob medida", ou seja, para favorecer ao grupo que não se conforma em absoluto com o risco evidente da derrota que sofrerá nas urnas de 3 de outubro proximo.

Certos de que o pletio se realizará e que a vontade manifestada pelo eleitorado brasileiro, através do voto, será respeitada, seja qual for o resultado, esse grupo, esse mesmo grupo tão marcado pelos insucessos eleitorais de repetidas jornadas, procura lançar mão de todos os recursos com o objetivo de provocar um desvio no caminho sucessorio já traçado. No Congresso essas manobras se repetem ainda com maior frequencia, e sob diversas formas. Ainda ontem relacionavamos essas tentativas, apontando, como a mais recente, a proposta parlamentarista. Qual seria a proxima? Aí está: a volta da maioria absoluta, uma especie de nota zero antecipada para os candidatos ao Catete, no concurso da vontade popular.

Poderá alguem admitir, nesta altura dos acontecimentos, com a divisão de forças decorrente da apresentação de quatro chapas de candidatos, que um deles alcance a maioria absoluta de votos? Seria isso possivel especialmente com a Lei Eleitoral que aí está, eivada de falhas que permitem as mais variadas formas de vicios e fraudes? Seria logico falar-se agora em maioria absoluta quando comprovada ficou a impossibilidade simples de adoção da cedula oficial? Poderia desejar-se neste momento a implantação da maioria absoluta, quando a unica reforma da Lei Eleitoral conseguida, depois de longos meses de debates e estudos foi a instituição do "dedo sujo"?

Evidentemente que não. A menos que se tire de uma vez a mascara dos responsaveis por esses movimentos, para que evidenciados fiquem definitivamente os seus propositos de impedir que o pronunciamento do eleitorado a 3 de outubro seja valido, respeitado e acatado.

Os srs. Juscelino Kubitschek e João Goulart foram arrastados ao Rio e tem-se noticia de que estariam, ali, sendo pressionados pelas chamadas "forças ocultas", que desta vez nada têm a ver com o sr. Erlindo Salzano. Parecem não conhecer o ex-governador mineiro, o que muito dificilmente se mostraria disposto a atender a propostas tardias e não menos indecisas.

ELEIÇÕES COM "DEDO LIMPO"

O presidente do Tribunal Superior Eleitoral, ministro Edgar Costa, comunicou ao Congresso que a lei 2.550, aquela do "dedo sujo", não poderá ser cumprida por 42 razões: primeira, porque a tinta não existe. As consultas e os estudos realizados pelos tecnicos dos institutos especializados revelaram que nenhuma das formulas de tintas experimentadas resistiu a uma boa dose de agua e sabão.

E agora? Como se arranjarão os srs. legisladores do "dedo sujo"? Onde e como descobrir a tinta indelevel para marcar o rebanho eleitoral? Que fazer agora com essa grande inovação da Lei Eleitoral, que tomou tanto tempo aos parlamentares e tão caro custou aos cofres publicos?

Nada, absolutamente nada. Fica o dito pelo não dito e tudo continua como está para ver como é que fica. As eleições serão mesmo com o "dedo limpo".

JANGO:

NÃO ASSINEI PACTO SECRETO

RIO, 18 (Sucursal) — O sr. João Goulart declarou-nos o seguinte: "Afora a aliança firmada pelo meu partido em Convenção nacional com base num programa de governo, só tenho compromissos com as classes trabalhadoras na luta pela garantia de seus direitos e conquistas de suas legitimas reivindicações, bem como com o povo, na defesa dos ideais contidos na derradeira mensagem que recebi das mãos do grande e inesquecivel Getulio Vargas. Nesse caminho, quem quiser nos acompanhe. Não sou homem de assinar pacto secreto com ninguem. Não posso impedir que cidadãos brasileiros, portadores de titulos fornecidos pela Justiça Eleitoral, cumpram o seu dever civico e legal de manifestar, através do voto livre, nas urnas, o seu repudio ou a sua aprovação às diretrizes democraticas que orientam a minha ação politica".

GREVE DE PROTESTO DOS MARITIMOS

RIO, 18 (Sucursal) — Os maritimos, hoje reunidos na federação de classe, decidiram realizar uma greve de protesto contra o tratamento recebido pela classe no Ministerio do Trabalho, na ultima reunião ali realizada, para um acordo entre armadores e empregados, em torno do aumento de salario reclamado pelos ultimos. O movimento durará apenas 24 horas e a data de seu inicio ainda não está marcada.

REFRIGERADORES KELVINATOR REFRIGERADORES KELVINATOR REFRIGERADORES KELVINATOR

COMUNICADO

A COMPANHIA COMERCIAL BRASILEIRA

tem a satisfação de tornar público que foi nomeada pela MAVEROY SOCIEDADE INDÚSTRIAS FRIGORÍFICAS LTDA. distribuidora exclusiva dos famosos refrigeradores

Kelvinator

para todo o território nacional, com exceção dos Estados do Pará e R. Grande do Sul. Outrossim, coloca-se desde já a CIA. COMERCIAL BRASILEIRA à inteira disposição das firmas especializadas no ramo que desejem se tornar concessionárias, para todos os assuntos relacionados com a distribuição e venda dêsses consagrados refrigeradores, os quais serão fabricados no Brasil pela MAVEROY SOCIEDADE INDÚSTRIAS FRIGORÍFICAS LTDA., rigorosamente de acôrdo com os planos e especificações da AMERICAN MOTORS CORP.

São Paulo, agosto de 1955.

CIA. COMERCIAL BRASILEIRA
DIVISÃO DE ATACADO
Av. Duque de Caxias, 70 - Tel. 52-5161 - Cx. Postal 238 - S. Paulo

CIN 02-35-15

A TABUA DE SALVAÇÃO

FORAM claras as palavras do ministro da Guerra sobre a aliança do sr. Juscelino Kubitschek com os comunistas: — complica a situação nacional esse conubio. Nem poderia deixar de assim ser. Vamos mais longe, é um desrespeito à lei, de que o presidente da Republica, é o principal executor, associar-se aos comunistas para disputar uma eleição. Assim procedendo, o sr. Kubitschek, e, com ele o P. S. D., partido liberal-burguês, valorizaram um grupo revolucionario, que não pretende, senão abalar as estruturas atuais da nacionalidade. E' preciso não conhecer nada do comunismo e do partido, para supor que pretendem os comunistas apenas o que se contém no seu manifesto de apoio às candidaturas dos srs. Kubitschek e Goulart. O imediatismo eleitoral dos candidatos em questão levou-os à aceitação do apoio. Sabemos todos como se fazem esses negocios. E' por entendimento, mutualidade, e compromissos. Quando portanto, o sr. Kubitschek vem a publico declarar que segue fielmente a doutrina da Igreja, está, implicitamente, repudiando o apoio do comunismo, por isso que aquela e este não podem coexistir, senão por mutua tolerancia, porém no mundo, transitoriamente, nunca na conduta de um mesmo homem, como é o caso.

Se não sabia o sr. Kubitschek que a aliança com o Partido Comunista iria precipitar os acontecimentos, e, com ele os pessedistas, alguns de muita responsabilidade politica e intelectual na atual conjuntura, deveria ter meditado antes, evitando que a situação chegasse à tensão do momento, sobretudo porque nada lhe aproveita a adesão dos comunistas à sua candidatura, dado serem eles hoje notoriamente fracos. Perdeu mais do que ganhou o sr. Kubitschek com essa resolução, em aliar-se aos comunistas, sem medir as consequencias de sua decisão.

Na sua entrevista, declarou o sr. Kubitschek que não assinou pacto com os comunistas. Essa declaração não diminui a gravidade da situação. Cabia e cabe ao sr. Kubitschek de publico repudiar o manifesto comunista dado em seu favor, a fim de confirmar a sua sinceridade. Pode alegar o sr. Kubitschek que não tem o direito de impedir que uma parcela da opinião publica brasileira — embora seja ela a vanguarda no Brasil da revolução universal, — o queira apoiar. A alegação, no entanto, não procederá, pois conhecemos muito bem os comunistas, e sabemos de seus interesses politicos e a ação que desenvolvem para consegui-los vitoriosos. Para usar uma expressão popular, diremos que, não vão dar ponto sem nó.

A crise, portanto, não se atenuou com as palavras do candidato mineiro. Continua sua evolução, demonstrando que a politica brasileira reclama uma reforma, a fim de que o imediatismo eleitoral não seja flagrante como no caso da aliança do candidato conservador, com os comunistas. A Igreja, de que o sr. Kubitschek lançou mão, como tabua de salvação, tambem não pode, nem deve ser usada, para encobrir negocios politicos, de puro, exclusivo interesse eleitoral, ou — fiando-nos na palavra do candidato, — para servir de comoda excusa. Se o sr. Kubitschek não pactuou, implicitamente o fez, quando deixou que circulasse o manifesto do P. C. B., sem lhe fazer nenhuma ressalva.

ORDENAR O PAÍS

Os ultimos informes sobre a situação financeira do país, contendo elementos comparativos dos orçamentos do ultimo quinquenio, são francamente desanimadores. Das cifras difundidas uma só conclusão se impõe: tudo o que se propôs e disse sobre recuperação economica, sobrestamento da inflação, austeridade — tudo ficou nos discursos e nas mensagens. Comprometidas pelo diluvio que significou o ultimo governo Vargas, em especial em 1953 e 1954, quando as emissões beiraram os 20 biliões de cruzeiros, não encontraram meios de se refazerem as debilitadas finanças nacionais. Não os encontraram, mas tambem não insistiram muito em faze-lo, talvez por faltar aos responsaveis pelo setor correspondente da administração, a silenciosa influencia da opinião esclarecida.

Tivessemos atingido a esse estagio superior de civilização, em que o povo, ou os seus circulos mais representativos, acompanham e fiscalizam efetivamente os trabalhos da orientação dos negocios publicos, e não se registraria essa irresponsavel corrida da receita arrecadada e a despesa realizada. A partir de 1950 no texto da lei de meios continuaram a crescer essas colunas mestras e, contrariamente ao que se poderia esperar, fenomeno diferente não se registrou nos anos seguintes, e está sacramentado na proposta orçamentaria de 1956. Na verdade, se a receita prevista para 1950 passava pouco de 18 biliões, a despesa orçada era da ordem de 24 biliões; em 54, as cifras atingem a, respectivamente, 46,5 biliões e 53,5 biliões; no orçamento vigente, o 'deficit' é superior a 3 biliões, enquanto a proposta orçamentaria em estudos no Congresso consagra para 1956 o "deficit" entre a de pesa e a receita de mais de 2 biliões. A conclusão só pode ser uma: a de que continua ausente do poder legislativo federal o senso de responsabilidade essencial ao exercicio de suas atribuições. Nada se fez para cumprir o inciso constitucional que manda ao Congresso dispor sobre a forma de cobertura do "deficit". O resultado é essa emergencia de desvario, a que se vê levado o executivo, de emitir a galope, alimentando a espiral da inflação.

Não se considera possivel solucionar a situação com os remedios comuns, que já provaram ineficacia. Em país como o Brasil, que há anos rola pelo declive da desordem e da confusão presididas pela aventura e a improvisação, a solução terá de ser heroica. Há uma crise de mentalidade, a afetar todos os setores da vida nacional. Em lugar da politica sadia, que rege a vida dos povos maduros, temos funcionando um sistema de politicagem, onde os interesses individuais ou regionais sobrepujam as necessidades coletivas. Há um afã de subir, não se importando se com isso o país desce e mingua.

Está a nação necessitada, com urgencia, de um ordenamento em sua vida, que pode ser feito com meios legais. Somente se requer que as providencias se apressem, pois a crise está abalando ao cerne da nacionalidade e pode conduzir a caminhos inesperados.

MENOR NUMERO DE CONSTRUÇÕES

Acusam as estatisticas um ligeiro decrescimo no movimento de construções na capital paulista, que, até ao ano passado, continuava mantendo o velho "slogan" das "seis casas por hora" Ao que consta, a febre da especulação imobiliaria teria sido estabilizada alguns graus abaixo, determinando mesmo redução do preço de alguns materiais, inclusive do ferro. Para isso, entre outros fatores, teria concorrido a retração do credito em face de medidas saneadoras do novo ministro da Fazenda.

E' possivel que tenha havido essa diminuição. Mas não há motivo para otimismo nem para acreditar na baixa do custo dos materiais de construção, pois a alta foi tão grande que, ainda agora, os orçamentos dos construtores estão muito acima do que seria licito esperar em epoca de normalidade de negocios. A especulação nesse ramo atingiu proporções nunca vistas, justamente quando, saidos da fase anormal da guerra, retomavam as atividades do país seu curso ordinario e forte afluxo de capitais vinha animar nossos mercados.

Tudo subiu de um momento para outro. O cimento, de vinte e poucos cruzeiros o saco, antes da guerra, passou a casa dos cem e chegou, com a pratica extorsiva do cambio negro, a cento e trinta e cinco, embora quase sempre faltasse nos depositos do varejo. A madeira, graças ao protecionismo do Instituto Nacional do Pinho, está carissima, como se viesse do estrangeiro com agio da 5.a categoria. Pregos, parafusos, materiais eletricos, tintas, vidros, artigos sanitarios, continuam em bases elevadas. E' claro que o ritmo de construções tende a baixar, mas o motivo principal dessa diminuição reside, talvez, no encarecimento geral do custo de vida, que se agravou com as duas ultimas infelizes decisões oficiais: o aumento do salario minimo e o da gasolina, sem o contrapeso de outras providencias para ao menos estabilizar os preços dos generos e do vestuario.

Acresce notar que os distribuidores de materiais de construção têm seus lucros majorados por toda sorte de artimanhas, inclusive na inobservancia dos pesos e medidas, como acontece, por exemplo, em relação à areia, transportada em caminhões. Ninguem recebe esse material na medida exata, pois os transportadores usam a tecnica do "afofamento", que consiste em revolver a areia com enxadas e pás, antes de chegar ao local da obra, fazendo aumentar por essa forma o volume da carga até dar a impressão de que o veiculo foi bem cheio, nos termos da encomenda. Não há fiscalização nesse setor. Não há controle e o unico remedio é aceitar a situação, desforrando-se o empreiteiro nas contas que apresenta ao proprietario. Este, se se trata de casas de aluguel, desforra-se por seu turno nas costas do inquilino. E assim a corrente da especulação chega ao termo, asfixiando a eterna vitima, que é, afinal, a grande massa dos assalariados, dando margem a essa permanente situação de descontentamento e incerteza em que se debate o povo, a despeito das estatisticas oficiais, cujos indices nem sempre exprimem a verdade.

UM VETO E SEUS COMENTARIOS

Já é tempo de se compenetrarem os homens publicos, que os cargos de mandato, na direção dos negocios do Estado, não são fontes de renda. Ninguem acredita em politico por esse motivo, por não deixarem de seguir a velha regra, aproveitarem-se das funções que exercem, a fim de se enriquecerem. Temos agora uma acusação contra o ex-prefeito William Salem. Um confrade local divulgou a denuncia, baseando-se em documentos. A reportagem foi levada para a Camara, onde os debates em torno do assunto se acenderam, tendo o sr. Salem procurado se defender da melhor maneira possivel.

Tenha ou não tenha razão o ex-prefeito, o certo é que não lhe ficou bem a denuncia, nesta epoca de quase eleições e de imputações generalizadas aos homens publicos de todas as hierarquias. Alegou o sr. Salem que vetou o alargamento da rua, por isso que se baseou em dados tecnicos. Transferiu, portanto, para o Departamento de Engenharia da Municipalidade a responsabilidade pela sua assinatura. Mas, a estranha coincidencia de ser vetado um alargamento de via publica, que atingiria uma residencia recentemente adquirida pelo sr. Salem, deixou-o em má situação. Dando margem à campanha. Poderia se ter dado por suspeito, enviando o projeto à Camara, de volta levaria a testada. Para o homem comum, o municipe, o contribuinte, a massa de habitantes da capital, o veto não foi aposto senão para atender aos interesses particulares do sr. Salem. Essa a realidade, colhida na evidencia de todos os comentarios que se fizeram sobre o caso. Por mais que o ex-prefeito se defenda, não conseguirá desfazer essa impressão, que já agora lhe pesará — embora durante alguns dias — sobre a sua carreira de politico. E' bem verdade que a memoria do povo é fraca, logo vindo a cair no esquecimento mais um fato, objeto de comentario da imprensa. Subsistirá, todavia, o aspecto moral da questão, que, seguramente, não será tão cedo apagado não obstante o sr. Salem tenha se defendido eficientemente da acusação que lhe foi feita. Lemos o seu discurso, e confessamos que há nele partes convincentes, mas é um interessado, e, como tal a carga se entornou sobre sua cabeça, dela não podendo safar-se.

EFEMERIDES

19 DE AGOSTO

1583 — Os que deviam dar gado para a Armada de Sua Magestade, ao todo cem rezes, foram notificados para que o levasse a Santos dentro de um mês, "com pena de sincoemta cruzados e dois anos de degredo para ho forte que se fez na bara de Estevão da Costa".

1627 — Fundação de Guaratinguetá, na Capitania de São Paulo.

1721 — A edilidade paulistana movimenta-se para recepcionar o ouvidor geral dr. Manuel de Melo Godinho Manso; com esse fim escreve "para os superiores de Aldeyas mandarem os Jndios para o comboy" e determina "que os moradores desta cidade mandem carpir as suas testadas".

1799 — Ordem régia dando instruções ao governador de Minas Gerais sôbre a instalação de uma fabrica de ferro e aço.

1875 — Numerosos desordeiros, entre os quais se contavam setenta mulheres, inutilizam o alistamento militar de Bom Fim do Pomba, em Minas Gerais.

1879 — O Conselheiro José Bonifacio de Andrada e Silva toma posse, no Senado, como representante de São Paulo.

1896 — Lei mineira isenta do imposto de exportação por cinco anos as águas minerais de Cambuquira, Aguas Virtuosas do Lambari, Caxambu, São Lourenço e outras.

1944 — A Maternidade de São Paulo comemora o cincoentenário da sua fundação.

PORTUGAL, O BRASIL E GOA

TITO LIVIO FERREIRA

Ha quatrocentos e cincoenta anos, Portugal chegou às terras da India. Então Portugal dilatava pelo mundo a Fé e o Imperio de Cristo. As naus portuguesas uniam a civilização do Ocidente à civilização do Oriente. E estabeleciam, para sempre, os contatos sociais entre as tecnicas e as culturas da Europa e da Asia, entrelaçando-as.

Desde então, ha quatr[illegible]eculos e meio, Goa é provincia ultramarina do Imperio de Portugal, por vontade expressa de seus homens, súditos da grande [illegible]o portuguesa. Provincia da nação portuguesa, Estado do Imperio de Portugal, Goa está no mesmo nivel, no mesmo plano na mesma situação politica do Brasil até 1822. "No Brasil, até 1822, em mais de três seculos, **não tivemos outro regime senão o do Estado-Imperio**". (Oliveira Viana. "Instituições Politicas Brasileiras". Vol. 1.o 145). Não fomos colonia de Portugal, porque eramos Estado-Imperio. Se por estranho complexo de inferioridade aceitassemos essa posição; tambem levariamos a nossa ignorancia a dizer que o Estado de São Paulo é colonia do Brasil, coisa completamente absurda. São Paulo está para a unidade brasileira, assim como o Brasil estava para a unidade portuguesa. Porque, "em boa verdade, a vida publica do Brasil — pelo menos nas suas expressões locais — **Não sofreu nenhuma alteração de fundo com a instauração do regime democratico, com a fundação do imperio e da ordem constitucional**". (Oliveira Viana, idem, vol. 1, 315). Cra o regime democratico fôra instituido no Brasil quando já eramos Reino". Mesmo antes de proclamada a Independencia, já se havia saltado, com efeito, por um golpe de pena (do principe-regente d. Pedro) da aristocracia pura, (do Estado do Brasil), para a democracia pura. Foi a lei de 21 de outubro de 1821, que trouxe à vida politica da Colonia (do Reino) esta profunda alteração. **Democratizando** bruscamente a capacidade eleitoral (em 1821), ela instituiu (no Brasil-Reino) — **com uma amplitude que [illegible] hoje temos** — o sufragio universal. Passaram, em consequencia, a ser eleitores — em pé de igualdade (todos eram portugueses) com a antiga "nobreza da terra", — todos os residentes da Colonia (do Reino) — maiores de 21 anos, mesmo os analfabetos, mesmo os mestiços. Toda a peonagem das cidades. Toda a peonagem dos campos. Toda esta incoerente população de pardos, cafuzos e mamelucos infixos, que vagueam então pelos dominios". (Oliveira Viana. Idem. Vol. 1, 299).

Assim, o principe d. Pedro, português nato, regente do Reino do Brasil democratiza o Brasil, **com uma amplitude que nem hoje temos**, em pleno regime republicano. Não foi portanto, a Republica de 1889 a democratizadora da nação brasileira. Com a instituição do atual regime houve [illegible] fenomeno de regresso, a volta antes de 1821, com uma aristocracia republicana no governo, até 1930. E daí em diante com a demagogia republicana imperante na Republica.

Assim, "o movimento de Independencia fôra um movimento puramente politico e de superficie: **Não alterou nada da velha estrutura da sociedade colonial (provincial)** donde emergimos para a condição de **Estado soberano**". (Oliveira Viana. Idem). A tri-centenaria estrutura da sociedade luso-brasileira não se altera com o Imperio. **"Sente-se que a vida politica do Imperio se fez com o material e a mentalidade que os três seculos coloniais (provinciais) nos prepararam: o Brasil do Imperio (Estado-Nação) continuou Brasil-Colonia (Estado-Imperio) ou este se projetou por aquele a dentro"**. (Oliveira Viana. Idem. 315). E o Estado do Brasil, provincia do Imperio de Portugal forma, com o mesmo material humano e a mesma mentalidade politica, o Imperio e a Nação brasileira.

Os "Portugueses do Brasil", conforme nos chamavam os espanhóis, quando eramos súditos do Imperio de Portugal, continuaram a ser portugueses do Brasil, embora houvesse desaparecido em 1822 o **Estado-Imperio** da Provincia de Santa Cruz, para nascermos **Estado-Nação** pelo Imperio a fóra.

Através da evolução das instituições politicas luso-brasileiras e brasileiras, observa-se como os proprios portugueses do Brasil aliados aos portugueses de Portugal fizeram a nossa independencia com um rei e um principe lusitanos. São os proprios portugueses que outorgam aos luso-brasileiros unidos pel mesmo pensamento e pelo mesmo objetivo, a independencia do Estado do Brasil, já elevado a Reino, após trezentos e vinte dois anos de povoamento e civilização lusiadas. Foram impelidos a esse gesto pelos equivocos das cortes de Lisboa. Elas não compreendiam a existencia do Brasil-Reino com governo proprio. Não compreendiam, como os brasileiros não compreendem São Paulo-Republica fóra da unidade brasileira. E as cortes de Lisboa apressaram a proclamação do Imperio pelacomunidade luso-brasileira.

Goa está hoje na mesma situação politica do Brasil antes de 1816, quando passamos de Provincia a Reino. Goa ainda é Provincia ultramarina do Imperio de Portugal. Provincia e não colonia. O movimento da Independencia do Brasil partiu de dentro para fora; partiu dos proprios portugueses do Brasil. Em Goa não ha nenhum movimento de independencia. Ha um movimento externo organizado para perturbar a ordem goense. Esses perturbadores da ordem interna querem anexar Goa à India, donde ela está separada [illegible]a perto de quinhentos anos. O movimento da Independencia do Brasil partiu de dentro para fóra. Fôra inspirado pelo rei d. João VI. Realiza-o seu filho d. Pedro, futuro primeiro imperador da nossa patria. Ambos são portugueses. E ambos querem a independencia da nação brasileira, com a comunidade luso-brasileira.

Não são os goenses, isto é, os portugueses de Goa, que querem a independencia da sua provincia. São elementos estranhos, de fora, que querem a força, incorporar Goa, a Goa portuguesa, a outro Estado destruindo são os elementos perturbadores da união nacional lusitana, cuja [illegible]leza material e espiritual, cuja grandeza historica está na lingua, no carater, nos costumes, na religião unificados pelos portugueses. E Goa é portuguesa, porque é lusiada.

Não serão restituidos ao Paraguai os trofeus de guerra

RIO, 18 (Sucursal) — A Comissão de Segurança Nacional aprovou parecer do sr. Oscar Passos, rejeitando o projeto que restitue ao governo e ao povo do Paraguai os objetos belicos que se encontram nos museus nacionais, como troféu da guerra de 1865 a 1870.

EM BUSCA DA CAUSA PRINCIPAL

ALEXANDRE GONÇALVES AMARAL
(Bispo de Uberaba)

UBERABA, 13 — Da consideração dos três principais aspectos do problema operario, poderemos extrair algumas conclusões para a solução total da questão social.

Sabemos todos que a questão operaria faz parte da questão social e chega mesmo a constituir a sua maior porcentagem.

Não se identificam, porem, as duas cousas.

A questão social inclui tambem a questão operaria, mas não se limita a esta.

Todo problema operario é, sem duvida, um problema social. Mas como "a reciproca de uma proposição verdadeira pode não ser verdadeira", nem todo problema social é um problema operario.

E' uma distinção fundamental e indispensavel esta, que acabamos de fazer.

Há muita questão social que nada tem que vêr com o problema operario.

O entendimento ou o desentendimento entre dois paises é um problema social e não é uma questão operaria.

Uma Sociedade de Medicina se preocupa com determinados problemas cientificos: é, inegavelmente, isto um problema social mas não operario. Poderiamos multiplicar, às dezenas, as exemplificações.

Não nos esqueçamos, todavia, de que, em qualquer problema social, poderemos encontrar os três aspectos, sob os quais estudamos o problema operario: material ou economico, pessoal ou humano e teologico ou cristão.

Tendo a conceituação total, completa, do problema, será, pelo menos, menos dificil tentar a aplicação da sua solução total.

—:—

Por ocasião do XXXVI Congresso Eucaristico Internacional, por determinação da digna Comissão de Hospedagem, ficamos em casa de um ilustre engenheiro, catolico muito piedoso, de comunhão diaria — o sr. Romeu de Sá Freire.

Muito interessado em todos os problemas sociais, com o seu caracteristico espirito de apostolado, a palestra simples e discreta do sr. Romeu era, realmente, de sumo interesse

Contou-nos ele, mais circunstanciadamente, o que se tem tentado fazer, no Rio, em favor dos favelados.

Não é raro que muitos opinem, certamente impulsionados pelo espirito de apostolado e movidos pela caridade cristã, que o governo deveria decretar a extinção obrigatoria das favelas, fazendo construir, em substituição a elas, centenas e milhares de casas, com os requisitos indispensaveis para um conforto, pelo menos, mediocre.

Lembramo-nos do que, em 1939, por ocasião do III Congresso Eucaristico Nacional, vimos em Recife. O então interventor, que, mais tarde, morreu como governador de Pernambuco, Agamenon Magalhães, estava empenhado na extinção dos "mocambos", que não sabemos dizer se são piores ou não, do que as favelas do Rio...

Ninguem contesta o merito que, ao menos neste campo social, teve o politicamente discutido interventor de Pernambuco, em 1939, como ninguem pode contestar a reta intenção e espirito de apostolado dos que, lealmente, optaram pela extinção obrigatoria e imediata das favelas ou dos mocambos.

N. Senhor saberá, na sua infinita justiça e sabedoria, premiar os que se dedicam à solução destes problemas, excessivamente complexos.

Não iremos negar-lhes o grande merito e o nobre espirito de apostolado.

De outro lado, é bem certo que muitas das tentativas mais bem intencionadas fracassaram. Atribui-se este fracasso a varias causas, mais ou menos exteriores e superficiais.

Deixa-se na penumbra a razão de ser mais profunda do fracasso destas nobres tentativas.

—:—

Na Sociedade de S. Vicente de Paulo, são muito conhecidas estas experiencias Muitas vezes, uma familia inteira, quase ao relento, em choças improvisadas, que o menor vento é capaz de levar, vive em promiscuidade e miseria.

Constroe-se uma casinha modesta, mas confortavel, entrega-se a chave ao chefe da familia, que se muda logo, prazeiroso, para a nova mansão, como "menino, que viu passarinho de cauda verde". Logo, ao fim da primeira semana (se tanto!), os habitantes da casa estão desgostosos e, de novo, querem trocá-la pela primitiva cafuazinha.

O pobre, que mendigava, de porta em porta, os restos de comida, recolhido em uma instituição bem organizada, tendo o alimento "a tempo e à hora", vê, em menos de uma semana, a alegria da novidade conquistada substituida pela saudade, pela nostalgia de "andar de déo em déo".

O habitante da favela, recebida, com entusiasmo infantil, a chave da sua nova residencia, passada a novidade, quer logo retornar à favela.

São fatos concretos, muito encontradiços, que, longe de poderem ser negados, são, pelo contrario, confirmados pelo enriquecimento da lista de cousas semelhantes.

E' principio comum da Filosofia que todo o efeito supõe a sua causa.

O problema será mesmo identificar, situar e extirpar a causa principal.

Bem certo é que poderão variar as causas, em muitos destes fatos. Deve, porem, haver uma causa comum, generalizada, dada a repetição tambem generalizada do fato.

Vamos tentar examinar esta causa mais radical destes males, olhando o problema, na totalidade dos três aspectos. Verificaremos que, tambem aqui, "o corpo vale mais que a veste, como o espirito, a vida vale mais que o alimento", segundo o ensinamento divino. (S. Matheus, VI — 25).

O aspecto material do problema e sobreposto ao seu aspecto pessoal e a ambos é sotoposto o aspecto teologico.

Há valores mais elevados do que o conforto material. Melhor é ser tratado como pessoa miseravel, do que como cousa riquissima.

Melhor é ser dono de uma choça, do que donatario de uma casa confortavel. Melhor é ser mendigo de rua, do que prisioneiro de um castelo. E' no aspecto pessoal, que o "carro pega".

PAÍS LEGAL E PAÍS REAL

J. C. de Oliveira Torres

BELO HORIZONTE, 16 — O aspecto mais evidente da crise politica brasileira, expressa em pronunciamentos recentes, cada qual mais autorizado, é a de ser uma crise de legitimidade, tema a que volverei na cronica de domingo, dando-lhe desenvolvimento conveniente, e ao qual fiz referencia em cronica anterior. A crise não é de crescimento e nada tem a ver com os problemas economicos. E' crise de regime, a nossa principal crise economica (alem da desorganização geral) sendo resultante do depauperamento da moeda. Ora, a solidez da moeda é reflexo da solidez da politica.

Mas na crise de legitimidade há uma circunstancia que devo ressaltar: o divorcio assinalado por Maurras (uma de suas lucidissimas observações) entre o "país legal" e o "país real". Precisamente é este o aspecto mais vivo da crise de legitimidade. Citemos os fatos.

A Constituição determina que a representação se faça por partidos politicos nacionais. Muito bem, e louvemos o legislador por desejar restaurar uma instituição da monarquia, o partido politico nacional. Mas acontece que há duas pedras no caminho:

a) primeira pedra: os presidentes são eleitos por voto majoritario, segundo categorias de preferencia que nada concernem aos partidos (não vou desenvolver a tese da incompatibilidade entre o presidencialismo e os partidos por já haver tratado disto muitas vezes);

b) segunda pedra: os partidos não existem, são apenas possibilidades de partidos, meras siglas registradas na Justica Eleitoral. A confusão começa nos nomes: o P.S.D. tem nome de partido socialista, quando é conservador; a U.D.N. tem nome de coligação, quando, afinal de contas, não o é; o P.R. visa a proclamar a republica até hoje, e assim por diante.

O Senado, segundo os dogmas do federalismo norte-americano, representa os "Estados", e não o povo brasileiro, distinção que constitui, tradicionalmente, charada incompresnivel para os estudantes de Direito. Ora, o Senado compõe-se de bancadas partidarias, como a Camara, votando os senadores segundo as suas preferencias politicas, e não de acordo com os interesses dos Estados — a não ser nos casos em que os deputados votam, tambem, de acordo com os interesses de seus Estados. O Senado é apenas uma segunda camara, simplesmente uma segunda camara, nada possuindo que possa ser aplicação da teoria.

Por fim, acabo de ler uma interpretação da misteriosa e terrificante palavra do sr. Café Filho, que afirmara, para meu espanto, ser impossivel governar com a atual Constituição. Diz o sr. Carlos Lacerda que a solução é esta — e parece que tem razão: — em nosso regime, ou o presidente manda demais, corrompendo o Congresso, ou é honesto e fica boquiaberto a olhar, para a Camara solta e o eleitorado desorientado. Chama-se a isto "aplicação do principio da separação dos poderes".

Em resumo, o que diz a lei é uma coisa; a realidade é outra.

A VIAGEM DO SR. DUCLOS

J. N. MATHIAS

A nova linha mestra politica de Moscou, baseada sobre a coexistencia — ou pelo menos: sobre o lema daquela coexistencia pacifica — não deixa de exercer profunda influencia sobre as relações da URSS com as democracias ocidentais. Essas relações são de carater duplo: dizem respeito ao contato da União Sovietica com outros Estados, mantido pela via classica da diplomacia; ademais: determinam a atitude dos Partidos comunistas, existentes fora das fronteiras sovieticas, para com os Estados em que funcionam. A atenção da opinião publica mundial volta-se com a maior intensidade para a diplomacia sovietica, essa atualmente empenhada em provar o animo apaziguador do Kremlin. Mas alem desse setor, direta e oficialmente sob o controle do governo sovietico, existe ainda a outra questão não menos importante das relações politicas dos Partidos Comunistas com os seus Estados respectivos; complexo igualmente dirigido, se bem que de forma disfarçada, pelos russos.

—oOo—

Na politica internacional, o "new look" sovietico procura fazer desaparecer — ou pelo menos tornar menos definidas — as fronteiras entre os dois blocos ocidental e comunista. Espera-se em Moscou que depois disso se dissolva tambem a unidade coesiva do monopolio ocidental, esse não mais enfrentando, como adversario, um outro bloco fechado. E' exatamente a mesma latica que a politica sovietica está agora inspirando nas instruções transmitidas aos Partidos Comunistas filiados á Cominform. A tarefa é: fazer desaparecer os contornos definidos entre o comunismo e os partidos nacionais, em todos os paises.

—oOo—

Haverá de desaparecer a linha divisoria entre comunistas e partidos esquerdistas nacionais, para criar-se uma confusão de idéias e coligações. Comunistas, socialistas e radicais deverão colaborar "em prol do marxismo", quer dizer na fraseologia moscovita: para enfrequecer o bloco nacional. Eis os jundos politicos e ideologicos da viagem do lider comunista francês, Duclos a Moscou, convidado para receber as ordens que determinam o lançamento da "frente popular", primeiro na França, e a ser seguida depois na Italia e nos outros paises livres da Europa, da Asia e talvez nas Americas.

A HISTORIA E A ORIGEM DA AUTORIDADE

SEBASTIÃO PAGANO

E' certo que, nos nossos dias, o desconhecimento da origem da autoridade numa familia se tornou soez, e uma boa parte da humanidade se "envergonha" de admitir que a mãe-natureza tenha fornecido às sociedades um meio de se conservarem perfeitamente cando-lhes, pela Historia, uma autoridade legitima, não deixando o primeiro lugar do Estado à mercê de logomaquicas criações racionais por grupos, por "sistemas", por eleições, por audacia, pela parlapatonice da ignorancia vitoriosa, pelos acasos felizes, por toda uma série enorme de "formularios" para recolher uma autoridade que não merece respeito pleno e que, apenas por uma questão de ordem, é "acatada" por muitos, e nunca "reconhecida" como verdadeira senão para evitar "dissenções maiores" embora seja uma minoria a monopolizar o poder, nem sempre com o devido escrupulo.

Seria dificil deixarmos de transcrever, ainda, esta pagina de Fustel de Coulanges que nos mostra a origem da autoridade: "um fato da historia antiga da Grecia, muito conhecido, prova, de uma maneira flagrante, que a Realeza, originariamente, pertenceu ao homem que assentara o lar da cidade. Sabe-se que a população das colonias jonias não se compunha de atenienses, mas que era uma mistura de pelasgos, colios, abanteos e cadmeanos. Os lares das cidades novas foram todos estabelecidos por membros da familia religiosa de Codro — o fundador. Daí resultou que esses colonos, em vez de terem como chefes homens da sua raça, os pelasgos, um pelasgos, os abanteos, um abanteo, os colios, um colio, todos deram a sua realeza aos codridas (v. Herodoto, "Historias", I, 142-3; Pausanias, VII, 1-5). Certamente que estes personagens não tinham adquirido a sua autoridade pela força, porque eram quase os unicos atenienses que havia nesta numerosa aglomeração. Mas, como tinham assentado os lares, a eles pertencia conservalos. A Realeza foi-lhes, pois, deferida sem contestação, e ficou hereditaria na sua familia. Batos, fundou Cyrene na Africa; os Batiadas, estiveram ali, durante muito tempo, de posse da dignidade real. Protis, fundou Marselha; os Protiadas, de pais a filhos, exerceram, lá, o sacerdocio e gozaram de grandes privilegios."

Foi, naturalmente, o periodo aureo da organização da grandeza ateniense, base sem a qual Atenas não teria atingido o esplendor que teve. As sociedades contemporaneas, revolucionadas como estão, desorganizadas na sua maior parte, esqueceram a sua propria Historia, e negam essa origem da sua auto[illegible] procurar "uma autoridade" com despreso da "autoridade" que existe, indiscutivelmente, à margem da sociedade revolucionada; no Brasil, por exemplo, a luta que se faz para encontrar "uma autoridade" quando a autoridade legitima existe na Familia Imperial do Brasil. Nos Estados Unidos, Sherril, Menken, Nickelson, incluiriamos agora Lippman que, com seu livro "Public Philosphy" reconhece a monarquia hereditaria como o melhor regime, procuram um rei para os Estados Unidos, tendencia que vem dos dias da Independencia, quando, na sucessão legitima dos Stuarts, hoje o principe Ruprecht da Baviera é o legitimo rei dos Estados Unidos. Na Argentina, a mesma luta se impõe com os monarquicos lá existentes, chegando às caricaturas figuras de déspota que, de tempos em tempos, envergonham e arrasam o pais. Assim é por toda a parte nas "sociedades revolucionadas" que perderam o fio da sua Histori a apelando, às vezes, para um general.

"Não foi, portanto (diz ainda Coulanges) a força que fez chefes e reis nas cidades antigas. Não seria verdadeiro dizer-se que quem primeiro nelas desempenhou o cargo de rei, foi um soldado feliz. A autoridade derivou, di-lo Aristoteles formalmente, do culto do lar. A religião fez o rei na cidade, como tinha feito o chefe de familia da casa. A crença, a indiscutivel e imperiosa crença, dizia que o padre hereditario do lar era o depositario das coisas santas e o guarda dos deuses. Como hesitar em obedecer a tal homem? Um rei era um sér sagrado, diz Pindaro. Via-se nele não um deus completo, mas, pelo menos, "o homem mais poderoso para conjugar a colera dos deuses" (v. Sófocles, "Edipo-Rei", 34), o homem sem cujo socorro nenhuma oração era eficaz, nenhum sacrificio aceito."

Essa formula religiosa continuou no catolicismo por ser verdadeira. E o rei ungido é uma formula religiosa do exercicio do poder que só pode existir para o bem. E' o "oitavo sacramento" dizia Renan, pois a unção de um rei é identica à sagração de um bispo — a plenitude do sacerdocio. Ainda que sob detalhes maçonicos e protestantes, a sagração dos reis da Inglaterra continua o principio e quase todo o ritual católico, porque o principado politico não é mais que um principado moral, e não deve exercer-lo quem não esteja submisso à Religião, e, melhor seria, que não esteja em estado de graça. Da sacralidade do poder, Jean de Pange, no seu formoso livro "Le roi trés chrétien" (ed. Artheme-Fayard) nos dá a mais moderna e segura versão.

"Esta realeza, diz ainda Coulageis, semi-religio- [illegible]sa e semi-politica, estabeleceu-se em todas as cidades, desde a sua fundação, sem esforço por parte dos reis, sem resistencia por parte dos suditos. Não vemos, na origem dos povos antigos, as flutuações e as lutas que assinalam a infancia das sociedades modernas. Sabe-se quanto tempo foi preciso, depois da queda do Imperio Romano, para encontrar as regras de uma sociedade regular. A Europa viu, durante seculos, muitos principios opostos disputarem-se o governo dos povos, e estes recusaram-se, algumas vezes, a toda a organização social. Um tal espetaculo, não se vê nem na antiga Grecia, nem na antiga Italia; a sua historia não começa por conflitos; as revoluções só aparecem no fim. Entre essas populações, a sociedade formou-se lentamente, gradualmente, passando-se da familia à tribo, da tribo à cidade, mas sem lutas, nem convulsões. A Realeza estabeleceu-se muito naturalmente, primeiro na familia, mais tarde na cidade. Não foi imaginada pela ambição de alguns; nasceu de uma necessidade manifesta aos olhos de todos. Durante longos seculos, foi pacifica, honrada e obedecida. Os reis não tinham necessidade de força material; não tinham exercito nem finanças; mas, a sua autoridade, sustentada por crenças poderosas sobre a alma, era santa e inviolavel (v. "La cité antique" pgs. 313-4).

A "cidade" era propriamente o Estado e a patria acabava [illegible]os muros da cidade. Quando havia entendimentos entre cidades, por interesses comuns federavam-se, havendo uma cidade "mãe", a "metropole" (mater polis) cujo rei tinha maior ascendencia sobre os demais, ou porque estes eram seus descendentes". O numero de cidades variava: a "pentapole" (cinco cidades), a "dodecapole" (doze cidades). Mas, dentro de cada "cidade", a autoridade procedia da familia. E ve-se bem que, sendo a familia anterior ao Estado — que é a nação juridicamente organizada, sendo a "nação" um conjunto de familias — a autoridade nasceu da familia e não do Estado, por votos dos cidadãos, como se viu posteriormente, quando as ambições, a inveja, as dissenções fizeram desreconhecer o principio de autoridade legitima. Por vezes acoimado o rei de abusar da sua posição e da sua autoridade. Mas há sempre, numa "sociedade juridicamente organizada", os meios de se refazer o equilibrio. Mas não se pode tirar a autoridade a quem a tem, embora possa ser limitado o "exercicio do seu poder" "na esfera que lhe é defesa", note-se bem, como muitas vezes aconteceu.

JANELA INDISCRETA

J. J.

CANDIDATO CERTO

No intervalo da conversa sobre a falta d'agua, acontece aludir-se em São Paulo ao proximo pleito municipal. O numero elevado de pretendentes à vereança é sistematicamente atribuido às dificuldades de vida: um mandato é sempre um mandato, embora muito se desconfie agora da sua duração.

O segundo comentario costuma referir-se à pessoa dos candidatos. Chegam os mais informados a declinar o nome de 45 postulantes que constituiriam a "camara ideal".

A maioria, contudo, ainda não distinguiu, dentre as efigies de poste, aquela que mais lhe agrade. Está "no ar", como se diz.

Na roda não falta tambem nunca o personagem especializado em "dar a ficha" dos candidatos inconcebiveis. Lastima a sua petulancia, o verdadeiro atrevimento com que expõe o retrato nas paredes, sem se importar com os comentarios que forçosamente provocarão.

Esse tipo de conversador é sempre pessimista. Quando depara a "fachada" de um meliante no muro, não deixa de dar o regime como perdido.

Ainda ha dias, opinava um resmungão de esquina, sobre certo pretendente, esse sim, mais indicado para a penitenciaria do que para o Palacete Prates:

— Tem esse sujeito um ról tão variado de defeitos que não pode mesmo deixar de ganhar. E' um candidato digno do nosso tempo...

DIA 24

NAO SERÁ PONTO FACULTATIVO

Correu ontem nos circulos oficiais que o vice-governador em exercicio, sr. Porfirio da Paz, decretaria ponto facultativo nas repartições publicas do Estado, no proximo dia 24, data do primeiro aniversario da morte do ex-presidente Getulio Vargas, como uma homenagem do governo do Estado à memoria do ex-chefe do Executivo Federal.

A reportagem foi informada, entretanto, de que esses rumores carecem de fundamento não pretendendo mesmo o vice-governador em exercicio, embora tenha sido amigo pessoal do ex-presidente, envolver-se em qualquer manifestação enquanto permanecer à frente do governo.

SITUAÇÃO POLITICA

JUSCELINO FEZ ACORDO APENAS COM SEU COMPANHEIRO DE CHAPA

Ainda os entendimentos com o M.N.P.T. — Reunião no P.D.C. — Definição socialista — Montoro contrario ao golpe — Adhemar esperado

As ultimas horas de anteontem foram das mais agitadas nos meios politicos, diante dos insistentes boatos de que o país iria atravessar situação das mais delicadas, em consequencia de alteração da ordem e modificação das instituições. Seria, ao que se afirmava e se comentava, a efetivação do golpe que de há muito vem sendo preconizado por um grupo de politicos insatisfeitos com o que corre nos meios partidarios.

Sabe-se, agora, que foi das mais dramaticas a entrevista mantida entre os srs. Juscelino Kubitschek e Amaral Peixoto, o primeiro candidato e o segundo o mais alto procer pessedista. Adianta-se que o presidente nacional do P. S. D. teria ponderado ao sr. Juscelino Kubitschek que não existia outra saida para a agremiação, se esta entendesse de combater o movimento golpista, senão a retirada da candidatura Jango Goulart e o apoio à cedula oficial.

Houve, entretanto, resistencia do ex-governador mineiro, que reafirmou, na oportunidade, declarações feitas anteriormente, de que não poderia abandonar, nesta altura dos acontecimentos, seu companheiro de chapa. Retrucou o sr. Amaral Peixoto que as objeções eram feitas não apenas ao sr. Jango Goulart, mas tambem ao acôrdo concretizado com os comunistas.

Reafirmou o sr. Juscelino Kubitschek suas declarações anteriores, dizendo que não existiu nenhum acôrdo do qual resultasse o apoio do chamado Movimento Nacional Popular Trabalhista à sua candidatura.

Mas, embora surgissem, posteriormente, fiadores da palavra do ex-governador mineiro, há fatos que vêm depor de maneira contraria. Assim é que o presidente da Comissão Executiva daquele Movimento, falando a proposito da escolha da chapa Juscelino-Jango Goulart, afirmou há pouco:

"Quando surgiu o M. N. P. T., exprimindo o desejo, que tinham os trabalhadores, de um candidato de unidade das forças populares, um dos nomes que reunia simpatias generalizadas, para ser candidato, era o sr. João Goulart. O sr. João Goulart, por sinal, já tinha aceito nosso programa, e pela voz do deputado Frota Moreira reafirmou, na convenção de S. Paulo, aceitar e defender o programa do MNPT. Ora, o sr. João Goulart é o vice-presidente na chapa do sr. Juscelino Kubitschek, que tambem assumiu compromissos com o presidente do P. T. B. de defender um programa minimo que se aproxima do elaborado pelo nosso movimento".

Assim, não existe realmente um compromisso direto do sr. Juscelino Kubitschek com os elementos que formaram o chamado Movimento Nacional Popular Trabalhista. Mas há acordo indireto, por intermedio do sr. Jango Goulart.

CAMPANHA JUAREZISTA

Reuniu-se ontem o diretorio estadual do P. D. C. para tratar de assuntos ligados à campanha juarezista. Foi ainda discutida a possibilidade de ser dado à publicidade um manifesto, fixando a posição do P. D. C. diante do movimento que se processa em algumas alas partidarias favoraveis a um possivel golpe.

DEFINIÇÃO SOCIALISTA

O diretorio estadual socialista reuniu-se ontem e, ao contrario do que era esperado, não houve qualquer pronunciamento a respeito do momento politico. Esperam os dirigentes do P. S. B. a publicação de um manifesto que será de iniciativa do diretorio nacional. Esse manifesto será de combate frontal a qualquer tentativa contraria ao regime e que vise a criar clima favoravel ao movimento golpista.

O diretorio ratificou, na oportunidade, a indicação dos candidatos à vereança.

CONTRA O GOLPE

O deputado Franco Montoro, falando ontem a respeito do momento politico, declarou: — "Neste momento em que as perspectivas são favoraveis à eleição consagradora de Juarez Tavora e Milton Campos, falar em soluções extra-legais é ferir interesses da democracia brasileira e prestar pessimo servico a seu povo".

DRASTICAS DELIBERAÇOES NO P.T.B.

Reuniu-se ontem a Comissão Executiva Regional do P.T.B., contando com a presença dos srs. Newton Santos, Walmor Caranzato, Paulo Campos Moura, Nilton Silva, José Duarte, Eusebio Rocha, Nelson Omegna, Vicente Bota, Paulo Ornelas e Mario de Aprile, e por unanimidade de votos resolveu que se aplicassem penalidades disciplinares a todos os elementos do partido que tenham tomado ou venham a tomar atitudes contrarias à orientação fixada pela convenção nacional, no sentido do apoio integral às candidaturas Juscelino Kubitschek e João Goulart.

A seguir a Comissão Executiva, tomando conhecimento de diversos processos realizados pela Comissão de Inquerito, deliberou:

1.o) Eliminar dos quadros partidarios o deputado federal Lauro Gomes, o deputado estadual Fioravante Zampol e o prefeito de Santo André, Luiz Boscheti. Com referencia à eliminação do deputado federal manifestou-se com restrições o sr. Eusebio Rocha, por entender que a C.E.R. não tem competencia para aplicar penalidades a deputado federal.

2.o) Eliminar dos quadros partidarios os srs. Rui do Val Penteado, 2.o vice-presidente e prefeito de Guarantã; Luiz Carlos da Silveira, membro dos diretorios nacional e estadual; Edson Rolim, prefeito de Fernandopolis e membro do D.R.; João Ferreira Silveira, membro do D.R. e prefeito de Agudos.

3.o) Dissolver o diretorio municipal de Cunha. Com relação às punições individuais votou com restrições o deputado Vicente Bota, por entender que a penalidade maxima de eliminação só deveria ser posta em pratica em caso de reincidencia e depois de aplicada a pena de suspensão.

ESPERADO ADHEMAR

Motivos imprevistos impediram a viagem, ontem, do sr. Adhemar de Barros a esta capital. Foi obrigado a permanecer no Rio de Janeiro. O chefe nacional pessepista é esperado hoje em São Paulo.

REGRESSO DE JUSCELINO

Deverá regressar a São Paulo, a fim de prosseguir em sua campanha eleitoral, no proximo sabado, o sr. Juscelino Kubitschek. Deverá vir em sua companhia o candidato à vice-presidencia, sr. Jango Goulart.

PREFEITURA MUNICIPAL

20 milhões de cruzeiros para a perfuração de poços artesianos

Estuda o sr. Lino de Matos a conveniencia de se tomar essa providencia — Estatua de Dante Alighieri, na praça D. José Gaspar — Pavimentação de estradas

Durante a entrevista de ontem, aos jornalistas acreditados em seu gabinete, o prefeito Lino de Matos voltou a abordar o problema da falta d'agua em São Paulo, frisando, mais uma vez, que esse setor não é da alçada municipal. Contou que até a propria sede do governo da cidade passou o dia de ontem sem agua.

Anunciou, a seguir, que a atual administração está estudando a "conveniencia ou não de abrir credito extraordinario de 20 milhões de cruzeiros para a perfuração de poços artezianos, uma vez que os carros-tanques, por si só, não bastam porque não há lugar onde buscar a agua para ser distribuida à população". Os poços seriam perfurados, preferencialmente, nos bairros perifericos e o decreto dispondo sobre a abertura desse credito extraordinario seria baixado com base no preceito constitucional que autoriza providencias da especie, sem autorização legislativa, em casos especiais, entre eles, o da existencia de situação de calamidade publica.

Entretanto, observou o prefeito Lino de Matos que antes deseja conhecer a opinião da Camara Municipal e da Imprensa sobre a adoção dessa medida, pois, para atender ao problema da falta d'agua, que é do governo estadual, a Prefeitura vai gastar 50 milhões de cruzeiros — 30 milhões com a compra de carros-tanques e sua manutenção e 20 milhões com a perfuração de poços artezianos — enquanto que estão pendentes de solução, por falta de verbas, varios empreendimentos da exclusiva alçada do Municipio.

DANTE ALIGHIERI

Foi enviado à Camara, pelo prefeito, projeto de lei dispondo sobre autorização para que a Prefeitura receba, em doação uma estatua de Dante Alighieri, para ser colocada na praça D. José Gaspar. A estatua foi oferecida à Municipalidade por intermedio do Instituto Cultural Italo-Brasileiro, em virtude de campanha por este promovida com a colaboração do Colegio Dante Alighieri, de firmas comerciais, de particulares, brasileiros e italianos, e do proprio governo da Italia, que cedeu a pedra na qual foi esculpida pelo artista Bruno Giorgi a figura do poeta. As fundações do monumento serão executadas pela Prefeitura e terão a altura de quase seis metros.

VISITAS A BAIRROS

Ontem, pela manhã, o prefeito visitou varios bairros da Capital, tendo determinado a pavimentação da estrada do Mutinga, ligando Pirituba à via Anchieta, e da estrada de Bussocaba, ligando a estrada de Itu à via Bandeirantes. Recomendou o prefeito providencias junto à Divisão de Limpeza Publica para a execução de melhores serviços de varredura e coleta de lixo nas ruas do chamado "plano de emergencia".

Outras medidas foram tomadas por ordem do sr. Lino de Matos, entre elas, a construção de um recanto infantil em Vila Talarico e o apressamento das obras da Radial Norte, desde a Ponte Grande até a Escola Politecnica.

PARQUES INFANTIS

Fomos informados de que o prefeito vai mandar fechar alguns parques infantis, em virtude da falta de agua existente nessas unidades.

PRAZO DE INSCRIÇÃO

O prefeito promulgou a lei que prorroga por mais 60 dias o prazo concedido aos servidores municipais para a inscrição facultativa no Montepio Municipal.

TEMPORADA LIRICA

Informaram-nos, na Secretaria de Educação e Cultura, que já foi assinada, com o representante da empresa vencedora da concorrencia publica, a escritura para a realização da temporada lirica oficial do corrente ano, a ser aberta com a representação da opera "Lo Schiavo", de Carlos Gomes, por ocasião da entrega ao publico do Teatro Municipal, a 25 de outubro vindouro.

Isto é dinheiro nas lojas GARBO

Carnet de Crédito GARBO

Costumes de casimira ôlho de perdiz, calça curta, **sòmente alguns tamanhos, de 620,00**

por apenas 275,

Esta oferta é **preciso aproveitar logo** porque existem apenas alguns tamanhos e o preço é magnifico!

Venha abrir o seu carnet de crédito para aproveitar os preços da tradicional

Liquidação Anual

- Costume de calça curta, em cambraia lisa, diversas côres, de **780,00**

por apenas 670,

- Calça modêlo Golf, casimira mescla, diversas côres, de **310,00**

por apenas 258,

- Camisa branca de tricoline, mangas compridas, com bolso, de **120,00**

por apenas 87,

- Meias 3/4, fio de escossia, diversas côres — 3 pares — de **60,00**

por apenas 47,

- Gravatas nos mais lindos padrões, de **32,00**

por apenas 25,

- Sobretudos pura lã, diversos modelos, de **520,00**

por apenas 470,

- Sweaters de pura lã, lisas, mangas compridas, de **320,00**

por apenas 278,

- Pijamas de flanela, diversas côres, de **270,00**

por apenas 238,

Paletó de veludo, 3 botões, diversas côres, de **580,00**

por apenas 495,

Lojas GARBO

— Economize seu cruzeiro!

— Utilize o seu crédito!

8 lojas à sua disposição:

Rua XV de Novembro, 256 • Rua Direita, 223
Rua Benjamin Constant, 85 • Rua 7 de Abril, 11
Av. Casper Líbero, 22/28 • Rua da Penha, 324
Av. Casper Líbero, 42 (Juvenil)
Rua Cel. Oliveira Lima, 254/262 (Sto. André)

ADMINISTRAÇÃO

POÇOS SEMI-ARTESIANOS EM VEZ DE CARROS-TANQUES

Nada adiantará a Prefeitura adquirir carros-tanques se não há agua para ser redistribuida — Melhor seria abrir poços nos bairros perifericos

A Prefeitura do municipio acaba de abrir um credito extraordinario de 30 milhões de cruzeiros, destinado a ocorrer ao pagamento das despesas com a aquisição de carros-tanques e com os serviços de reforma e manutenção do equipamento da Divisão de Limpeza Publica, a fim de suprir as deficiencias do abastecimento de agua a população, notadamente a dos bairros afastados e não servidos pelas redes distribuidoras de agua. Nos considerandos em que se fundamentou esse ato, são citados, entre outros argumentos, "que a repartição do Estado incumbida do referido serviço confessa, de publico, a impossibilidade ou incapacidade de proporcionar à população o fornecimento de agua domiciliar" e que "compete ao municipio prover ao regular funcionamento dos serviços de carater local como o são, sem qualquer duvida, os de aguas e esgotos".

Não resta duvida que nos encontramos a braços com alarmante e perigosa falta de agua e que os serviços, que estavam afetos à antiga RAE e que agora passaram para o DAE, são tipicamente municipais. Todavia, segundo a opinião unanime de todos os tecnicos no assunto, sejam deste ou daquele partido politico, a curto prazo não haverá agua em quantidade suficiente para o abastecimento normal de São Paulo. No momento, não dá nem para as ligações existentes. Que dirá para o abastecimento dos bairros perifericos. De onde se conclui que, embora a rede de distribuição beneficie apenas a metade ou pouco mais da população paulistana, o estoque de agua atual é insuficiente. A rede distribuidora é incompleta, mas falta agua até para os domicilios que se encontram dentro de seu raio de ação.

Ora, se falta agua, mais do que rede distribuidora desse liquido essencial à vida em comunidade, justamente porque os mananciais de captação estão minguando, dia a dia, com a prolongada estiagem, onde serão abastecidos os carros-tanques que a Prefeitura pretende adquirir, para suprir os bairros afastados do precioso liquido? Se a intenção do prefeito Lino de Matos foi minorar a tremenda crise de agua por que passamos, em vez de abrir credito extraordinario para comprar carros-tanques, deveria abri-lo para a abertura de poços semi-artesianos. Na base de mais ou menos Cr$ 500.000,00 por unidade, poderia abrir um poço semi-artesiano em cada bairro periferico da capital, de modo a beneficiar no minimo 60 nucleos populacionais. Porque de nada adiantarão os carros-tanques sem agua para distribuir.

ALTERAÇÃO DO REGIME DE APOSENTADORIA — A Comissão de Constituição e Justiça da Assembléia Legislativa deu parecer contrario ao projeto de lei n. .... 109-55, de iniciativa do governo do Estado, que visa a alterar o regime de aposentadoria da policia civil, militar e guarda-civil e outras categorias que, por lei, atualmente gozam do direito à aposentadoria ordinaria aos 25 anos de serviço. A finalidade do referido projeto é elevar de 25 para 30 o numero de anos de serviço, bem como o limite minimo de idade para a reforma.

REORGANIZAÇÃO DAS REPARTIÇÕES ESTADUAIS — Estamos informados que o governo do Estado continua firme no proposito de reorganizar as repartições, com o fim de simplificar os seus serviços, aumentar-lhes a eficiencia e reduzir o numero de funcionarios, onde eles sejam demais, e reaproveitá-los, onde estejam faltando, mediante remanejamento.

HORARIO DE ENGENHEIROS — Sendo transformado em lei o projeto, anteontem aprovado em segunda discussão, fixando o horario de trabalho do funcionalismo publico, em geral, em 33 horas semanais, vai ser iniciada nova batalha, desta feita pelos engenheiros, que não se conformarão que seus colegas medicos e dentistas trabalhem apenas 4 horas por dia e eles 6. Pior é que não sera facil fundamentar a necessidade ou conveniencia do gozo de identico privilegio.

JUBILEU DE PRATA DE D. ANTONIO MARIA ALVES SIQUEIRA — Por motivo do jubileu de prata sacerdotal de d. Antonio Maria Alves Siqueira, foram celebradas, na manhã de ontem, 25 missas de ação de graças na igreja matriz de Santa Cecilia, homenagem promovida por aquela paroquia e pela Ação Catolica da arquidiocese. A homenagem foi extensiva aos padres João Kulay e João Ligabue que, juntamente com o bispo de Aricanda, celebravam, no dia 15 ultimo, o jubileu de prata sacerdotal. Na foto, o bispo d. Antonio Maria Alves Siqueira quando era abraçado pelo padre Calazans.

COLUNA CATOLICA

OS SANTOS DO DIA
19 DE AGOSTO
São Luiz — bispo

São Luiz, filho de Carlos, rei da Cecilia, já desde pequeno mortificava o seu corpo, disciplinando-se com cadeias de ferro e enganando com santa industria os olhos dos outros, trazia debaixo dos preciosos vestidos um cinto de asperas cordas e uma camisa de la grosseira. Para imitar a humildade de Cristo, desprezou as mundanas grandezas e se fez religiosa da Seráfica Ordem dos Menores.

Honrou e venerou sumamente a Beatissima Virgem com afetuosos e frequentes obsequios, costumando dizer a muitos: "Ela me ajudara na minha morte". Chegada, pois, aquela hora da sua passagem para a vida eterna, foram vistos muitos anjos no mesmo ponto do seu transito, que diziam, levando ao céu a sua ditosa alma: — "Assim são tratados aqueles que serviram na vida ao seu Senhor com pureza de coração".

COMUNICADO DA CURIA METROPOLITANA

Pede-nos divulgar:

"A Curia Metropolitana de S. Paulo avisa ao eleitorado catolico que é da exclusiva competencia da Liga Eleitoral Catolica (LEC) orientar os fiéis relativamente às eleições de 3 de outubro proximo vindouro.

"Ninguem mais, entidade ou orgão da imprensa, pode arrogar-se tal incumbencia cometida à LEC pelo Episcopado Brasileiro.

"Em São Paulo é presidente da Liga Eleitoral Catolica o sr. comendador João Batista Isnard, a quem podem dirigir-se os interessados na secretaria da LEC, à rua 24 de maio 208, 10.o andar, conjunto 1.002, ou pelo telefone: 35-4151".

HOMENAGEM DA AÇÃO CATOLICA A D. ANTONIO MARIA ALVES DE SIQUEIRA

A Ação Catolica, associando-se às homenagens prestadas ao ex. sr. dom Antonio Maria Alves de Siqueira, bispo auxiliar da arquidiocese e seu assistente-geral, pela passagem do 25.o aniversario de ordenação, organizou o seguinte programa: dia 18, na igreja de Santa Cecilia, às 3 horas, serão celebradas 25 missas pelas intenções de s. excia. revma.; dia 20, às 20,30 horas, sessão solene no salão do Ginasio São Bento.

SEMINARIO MEDIO ARQUIDIOCESANO

Homenagem aos bispos auxiliares na festividade do Imaculado Coração de Maria

Por ocasião da festa liturgica do Imaculado Coração de Maria, seu padroeiro, o Seminario Medio Arquidiocesano prestará no vindouro dia 22, homenagens aos exmos. srs. bispos auxiliares de S. Paulo, dom Antonio Maria Alves de Siqueira, por motivo do seu jubileu sacerdotal, dom Paulo Rolim Loureiro, pelo restabelecimento de sua saude, bem como aos dois novos bispos auxiliares, dom Vicente M. Zioni, reitor do Seminario Central do Ipiranga, e dom Antonio Macedo, provincial dos Padres Redentoristas. Para essas festividades a reitoria do Seminario Medio convida de modo especial os revmos. sacerdotes seculares e religiosos do Arcebispado.

ESCOLA DE PILOTOS COMERCIAIS

RECONHECIDA PELA DIRETORIA DE AERONAUTICA CIVIL

A SERVIÇOS AEREOS CRUZEIRO DO SUL LTDA. comunica que se acham abertas as inscrições para o Exame de Seleção ao curso acima.

São condições e documentos indispensaveis:

a) ser brasileiro nato;
b) ter mais de 17 anos e menos de 25, referidos esses limites ao dia 1.o de março do ano da matricula;
c) ser solteiro e não servir de arrimo a pessoa alguma;
d) ter bons antecedentes comprovados mediante atestado ou folha corrida fornecida por autoridade competente;
e) haver concluido, com aproveitamento, o curso secundario 1.o e 2.o ciclos completos;
f) estar autorizado pelo pai, mãe viuva ou tutor (menor de 21 anos);
g) apresentar certidão de nascimento;
h) quitação com o serviço militar;
i) 6 retratos 3x4 cms. tirados de frente (cabeça descoberta)

OBSERVAÇÕES:

a) os candidatos de 18 a 21 anos incompletos, que ainda não possuirem certificados de reservista deverão apresentar prova de alistamento militar.
b) AS INSCRIÇÕES ENCERRAM-SE IMPRETERIVELMENTE NO DIA 10 DE SETEMBRO.
c) Os interessados deverão procurar a Séde da Sucursal da CRUZEIRO DO SUL nesta cidade, à rua 24 de Maio, 276, 16.o andar.

ASSEMBLÉIA LEGISLATIVA

Responsabilizado o governo pela falta d'agua em S. Paulo

Repercute na Assembléia a indiferença governamental ante a situação na capital — Debates sobre vetos do Executivo — A situação do Corpo de Bombeiros

O nervosismo que predominou nestas ultimas horas, em face da evolução dos acontecimentos politicos na Capital Federal, refletiu ontem, na Assembléia, senão propriamente no Plenario, pelo menos, visivelmente, nas conversas entre os deputados, jornalistas e politicos.

Sentia-se vivamente a impressão provocada pelas ultimas manifestações de homens da responsabilidade do ministro da Guerra e do cardeal Camara, agravadas fortemente pelo inesperado e precipitado regresso do sr. Juscelino Kubitschek para o Rio, interrompendo abruptamente a campanha em que se encontrava, neste Estado.

E, assim, em lugar de se desvanecer o clima de inquietação e de duvida que já há tanto tempo vem caracterizando a campanha da sucessão presidencial, mais se acentuou esse estado de espirito, como se percebia nitidamente ontem, nos corredores do Palacio 9 de Julho.

O paradoxo ai esta, vivo, claro, perceptivel.

Ninguem deseja qualquer solução extralegal para o problema da sucessão do presidente Café Filho. Ainda ontem mesmo transitava na Assembléia moção congratulatoria com deputados que, recentemente, em mesa redonda de uma de nossas televisoras, combateram tal idéia.

Mas se ninguem é pelo golpe, nem todos estão fazendo o que está ao seu alcance por desfazer o clima de inquietação e de alarme que o está propiciando. E nessa paradoxal conspiração, por assim dizer tacita, precisamente os que se consideram maioria, isto é, os adeptos da candidatura do ex-governador mineiro, são os que mais estão se esmerando na provocação.

Há, com efeito, uma serie de providencias pelas quais de há muito estão clamando as mais idôneas e insuspeitas fontes de representação da opinião publica, dentro do alevantado objetivo de imprimir ao pleito de 3 de outubro as mais puras condições de legitimidade, mesmo para que o vitorioso, seja quem for, encontre um ambiente de confiança e de tranquilidade para o exercicio das graves responsabilidades que lhe vão pesar sobre os ombros.

Já não é mais apenas (apenas?!) a Justica quem pede uma verdadeira e sincera reforma na nossa legislação eleitoral, mediante a adoção da cedula unica, oficial. São os representantes das chamadas classes conservadoras da Capital Federal, pela palavra do seu autorizado interprete, em entrevista ontem largamente divulgada. E' s. e. o cardeal-arcebispo do Rio de Janeiro, com a autoridade que ninguem lhe nega, nem pode negar. E' o proprio ministro da Guerra, cuja voz de prudencia e de moderação tem se feito ouvir tão reiteradamente, nestes ultimos tempos — todos a apelar para o bom senso dessa maioria, no sentido de que aceite essas medidas, a cedula unica, oficial, a emenda parlamentarista, a tese da maioria absoluta, mercê das quais se revestiria seguramente de outra autoridade o poder que resultar do pleito de 3 de outubro, ao mesmo tempo em que se propiciariam ao pais novas e, provavelmente, melhores condições para o exercito da vida politica, tão conturbada até agora, sobretudo por ocasião de cada pleito presidencial.

Perdurava ontem a impressão de que os adeptos do sr. Juscelino Kubitschek se dispunham a ceder aos apelos ao seu patriotismo e ao seu bom senso. Oxalá isso se confirme, para que a Nação possa manter, sem mais sobressaltos, a marcha para as urnas de 3 de outubro, na qual ela sinceramente deseja prosseguir.

VETOS DO EXECUTIVO

Cinco vetos do Executivo constavam da pauta da ordem do dia na sessão de ontem da Assembléia. O primeiro a entrar em discussão foi o total, referente a projeto de lei do deputado Alfredo Farhat, dispondo sobre a promoção, no ato de reforma ou transferencia para a reserva remunerada, dos oficiais e praças da Força Publica, componentes da Guarda Civil e funcionarios da Policia Civil de São Paulo, que houverem prestado serviço na zona de guerra, definida pelo decreto 10.490-A, de 25 de setembro de 1942.

Dando as razões do veto, o Executivo advertiu que a medida em questão, ao ser proposta na Assembléia, atentou contra o artigo 22, paragrafo unico da Constituição estadual, que considera de exclusiva competencia do governador a iniciativa das leis que aumentaram vencimentos de funcionarios. De resto, tal como "se acha redigida, poderá dar margem a favores em tudo estranhos aos pressupostos que nortearam originalmente o legislador federal".

Defendendo o veto, ocupou a tribuna o sr. Araripe Serpa, que se alongou em considerações durante todo o tempo reservado à ordem do dia. Esgotado este, o presidente Franco Montoro convocou uma sessão extraordinaria com inicio às 21 horas, para continuação dos debates.

CORPO DE BOMBEIROS

Em face do sinistro ocorrido recentemente no Rio, quando varias pessoas perceberam no incendio do Hotel Vogue por deficiencia do Corpo de Bombeiros da capital federal, o sr. Leoncio Ferraz Junior manifestou as suas preocupações diante de possiveis falhas do Corpo de Bombeiros desta capital. Ocupando a tribuna, justificou requerimento em que indaga do Executivo se "possuimos escadas do tipo "Magirus" ou "Metz" em perfeito estado de funcionamento, e no caso positivo, qual a altura maxima que cada uma alcança".

Em outros itens, perguntou ainda quantas zonas de socorro possuimos e se são suficientes tecnicamente para uma cobertura ideal de proteção contra o risco do fogo e catastrofes semelhantes; se a nossa rede hidraulica e numero de hidrantes, emergentes ou não, respondem às necessidades e à evolução da área residencial do perimetro urbano; se o material de bombeiros tem prioridade, como se propala, na oficina do Serviço de Material Belico da Força Publica, em face da urgencia com que o mesmo deve estar sempre a postos para atender aos inumeros chamados da população.

AMPARO A' PESQUISA

Informou o sr. Cid Franco que a Comissão de Amparo à Pesquisa, em reunião de anteontem, resolveu estabelecer entendimentos com o Poder Executivo, para inicio da tarefa de tornar realidade a fundação exigida pelo artigo 123 da Constituição do Estado. O orador, que foi eleito para a presidencia dessa comissão, declarou estar certo de que o organismo envidará os maiores esforços para dar cumprimento a sua incumbencia.

COMISSÃO PARLAMENTAR

Apresentou o deputado Paulo Teixeira de Camargo, ao presidente da Mesa da Assembléia, o seguinte requerimento:

"De conformidade com noticias que nos chegam ao conhecimento o Corpo de Bombeiros desta capital não está aparelhado para extinção de incendios semelhantes ao que se verificou no Hotel Vogue, no Rio de Janeiro, e nem dispõe de meios adequados para a retirada de ocupantes de predios de altura superior a 10 andares, no caso de sinistros análogos ao que ocorreu naquele Hotel da Capital Federal.

E' indispensavel conheca esta Assembléia as reais possibilidades daquela corporação para, sendo necessario, sugerir ao Poder Executivo as providencias necessarias para a defesa da segurança da população.

Nestas condições, requeremos a v. exc., consultado e concordando o Plenario, a nomeação de uma Comissão Parlamentar que examine o problema, apresentando, com a urgencia que o assunto reclama, relatorio circunstanciado a respeito".

DIRIGENTES SINDICAIS VISITARÃO O PREFEITO

"Mesa redonda" para debate dos problemas do operariado — Aumento de salarios para os marceneiros

Hoje, as 16 horas, os dirigentes sindicais comparecerão a Prefeitura, a fim de marcar com o prefeito Lino de Matos a "mesa-redonda" com os trabalhadores, para debater os problemas que afligem o operariado.

Ontem, os dirigentes sindicais reuniram-se, no Sindicato dos Matalurgicos, para tratar do assunto, tendo ainda estabelecido um programa de ação comum de todos os sindicatos, na reivindicação dos novos aumentos salariais.

AUMENTO PARA MARCENEIROS

Empregados e empregadores das industrias de marcenaria, serraria, o carpintaria, moveis de vime e junco, e estofos, realizarem ontem à tarde, na Delegacia Regional do Trabalho, uma reunião conjunta, para debater novo reajustamento salarial tendo os industriais apresentado contra-proposta de aumento na base de 20 por cento, com teto de 800 cruzeiros, vigencia de 1 ou 2 anos, a partir de 1.o de outubro proximo.

Os trabalhadores, na reunião anterior, tinham apresentado proposta de 25 por cento, que foi submetida a assembléias dos sindicatos patronais. E na "mesa-redonda" de ontem apresentaram a contra-proposta. Os empregados disseram que essa contra-proposta patronal seria levada à apreciação da categoria profissional na assembléia que será realizada no proximo dia 21, às 9 horas, no Sindicato dos Metalurgicos.

Estiveram presente a reunião representantes do Sindicato dos Trabalhadores, do Sindicato das Industrias de Marcenarias, do Sindicato das Industrias de Moveis de Vimes e Junco, do Sindicato das Serrarias, Carpintarias e Tanoarias e do Sindicato das Industrias de Cortinas e Estofos.

CINEMA NACIONAL

O governador do Estado, sr. coronel Porfirio da Paz, recebeu, em audiencia especial, o representante do Sindicato Nacional da Industria Cinematografica, sr. Jaime de Andrade Pinheiro, que tratou com s. excia. de assunto relativo ao serviço de fiscalização e controle das exibições cinematograficas neste Estado.

Durante a audiencia, s. excia. dando demonstrações de reconhecimento do valor e da magnitude da industria cinematografica nacional, prometeu atender às pretensões do Sindicato, as quais considerou justas e acertadas, agradecendo ainda a interferencia daquele orgão junto ao governo, o que considerou relevante serviço prestado à administrasão do pais.

PRESO POR VENDER PÃO ACIMA DO TABELAMENTO

Os fiscais do Departamento de Policiamento Economico prenderam ontem em flagrante o proprietario da Padaria e Confeitaria "Fulgor" Antonio Pinto, estabelecido na avenida Pompeia, 25, surpreendido no momento em que vendia um quilo de pão tipo sulco por doze cruzeiros, quando pelo tabelamento vigente poderia ter cobrado apenas Cr$ 10,50.

O infrator foi encaminhado preso à Delegacia de Ordem Economica, por onde correrá o processo por crime contra a economia popular.

"CORREIO" ESCOLAR

EDUCAÇÃO E CULTURA — PROFESSORES E ESTUDANTES

A MELHOR HOMENAGEM AOS PROFESSORES PRIMARIOS

De acordo com o que tem sido divulgado, vai o governador do Estado, por intermedio da Secretaria da Educação e colaboração da Comissão do IV Centenario, promover homenagens, amanhã, aos professores primarios de classes de primeiro grau que, em 1954, obtiveram porcentagem de promoção igual ou superior a 90%.

Trata-se de iniciativa digna de aplausos sem duvida, pelo que representa como manifestação do poder publico pelo trabalho docente de alfabetização, que todos sabemos ser o mais dificil e fundamental na educação da criança.

Não foi esclarecido, porem, de que constara essa homenagem.

O que receberão os dedicados professores que alcançaram 90% de aprovação dos seus alunos?

Será um pergaminho? Será medalha comemorativa do IV Centenario? Será uma lembrança objetiva e pratica? Serão somente descursos e palavras bonitas? Eis as perguntas que surgem de todos os lados, na curiosidade natural dos proprios homenageados.

Temos de aceitar, pelo merito da propria iniciativa, que a homenagem será realmente significativa e expressiva.

Em todo caso, em face das circunstancias e da precaria situação economica do magisterio primario, sem que isso possa parecer atitude mercenaria, seria interessante que as altas autoridades, nessa solenidade de amanhã, pudessem anunciar ao professorado a conclusão dos estudos relativos ao reajustamento de vencimentos e, tanto melhor, se o governador do Estado assinasse ali mensagem com o respectivo projeto de lei.

Seria essa, por certo, a melhor homenagem e dedicação do professor primario.

RESTRIÇÕES AS VIAGENS DE AUTORIDADES ESCOLARES

O diretor do Departamento de Educação, através da circular n. 22, expedida ontem as autoridades escolares do Estado, recomenda o seguinte, visando a "poupança dos dinheiros publicos e compressão de despesas":

1 — reduzirem ao minimo inevitavel as viagens, especialmente a Capital, as quais apenas deverão ser realizadas quando o serviço por sua natureza, complexidade ou urgencia, as torne indispensaveis;

2 — consignarem, no local proprio ("motivo") de cada requisição de transporte, especificamente, o objeto preciso a que a viagem se destina;

3 — remeterem ao Gabinete, mensalmente, a relação dos passes requisitados, discriminando a) numero e data da requisição; b) nome do requisitante; c) localidades de partida e de destino; d) classe; e) percurso (ida, volta ou ambos); f) com ou sem leito; g) nome do favorecido; h) respectivo cargo e objeto da viagem.

"SEMANA DE CAXIAS" NAS ESCOLAS PRIMARIAS

O Departamento de Educação, pela Chefia do Ensino Primario, está recomendando aos Delegados de Ensino que, de 22 a 27 do corrente, seja realizada nas escolas primarias do Estado a "Semana de Caxias", procurando fortalecer no coração infantil o amor da Patria, pela exaltação do integro brasileiro, patrono do Exercito Nacional.

No decorrer da semana referida as atividades escolares deverão girar em torno dos feitos do imortal soldado, preparando-se, assim, a homenagem que lhe será prestada no dia 25, na ultima hora de cada periodo.

O comunicado em apreço está acompanhado de orientação geral, bem como informações bibliograficas.

CONCURSO DE INGRESSO NO DE INSPETOR ESCOLAR

INSCRIÇÕES — A partir do dia 17 do corrente, e pelo prazo de quinze dias, está aberta a inscrição de candidatos ao provimento de vagas de inspetor escolar. Os pedidos, dirigidos ao diretor do Departamento de Educação e entregues nas Delegacias de Ensino, devem ser instruidos com os documentos exigidos pela legislação em vigor, cabendo aos Delegados de Ensino juntar aos processos o "boletim de merecimento" de cada candidato.

Esclarecem as instrucões divulgadas com o edital respectivo, que o calculo dos pontos de efetivo em diretoria de grupo escolar será feito até a data do encerramento das inscrições.

CONCURSO ESPECIAL PARA PROMOÇÃO DE CONTRA-MESTRE

INSCRIÇÕES — No periodo de 18 a 31 do corrente estará aberta a inscrição ao concurso especial de promoção para contra-mestres do ensino industrial, previsto na lei n. 2962, de 27-1-55, regulamentada pelo decreto n. 24.766, de 15-7-55.

As inscrições serão feitas por intermedio das Escolas em que os interessados estejam lotados, mediante requerimento dirigido ao diretor do Departamento do Ensino Profissional, em que os documentos necessarios.

O concurso é unicamente de titulos, na forma do disposto no artigo 4.o do regulamento referido.

Os diretores das Escolas deverão remeter os processos ao Departamento do Ensino Profissional, dentro de cinco dias após o encerramento das inscrições.

CONCURSO DE INGRESSO NO MAGISTERIO SECUNDARIO

Horario de hoje:

FILOSOFIA — Sorteio para prova didatica — 8 horas. Para Filosofia — rua Maria Antonia, 294, cand.: 35-36-38-39 Supl. 41-42-43-44.

DESPACHO — Dulce Cidade Luckley — Inglês. Não havendo, dentro do prazo regulamentar, dado entrada nesta Comissão qualquer documento que satisfizesse as exigencias previstas nos §§ 1.o e 2.o do art. 12 do Regulamento do Concurso, deve a interessada informar, até o dia 26 do corrente, se encaminhou os papeis por intermedio de outra Repartição. Se, dentro do prazo ora concedido, não provar a interessada que atendeu as exigencias do artigo e paragrafos citados, será a escolha (cadeira de inglês do Ginasio Estadual de Miguelopolis), tornada sem efeito e convocada a ultima candidata aprovada, a fim de se manifestar sobre a vaga em questão.

ESCOLA POLITECNICA

CURSO DE ORGANIZAÇÃO INDUSTRIAL — Devido ao elevado numero de inscrições nos cursos de aperfeiçoamento de "Organização Industrial" foi decidido dividir os alunos em 2 turmas passando o horario das aulas ser as quartas feiras, a saber: — 16h30 — Engenharia de Produção (em inglês) — 19h30 — Programação Linear — 20h30 — Engenharia de Produção (em português) no anfiteatro do I. P. T. a praça Cel. Fernando Prestes n. 110.

Por ora não serão iniciadas as aulas de Analise e Controle de Custos.

Em virtude desta divisão, foram reabertas as inscrições até completar 300 inscritos. Aos que não se inscreveram não será permitido assistir as aulas, estando a Secretaria distribuindo cartões de identificação.

Aqueles que tiverem preferencia pelo curso em um dos horarios acima mencionados, devem se comunicar com o telefone 34-5027 até sabado as 12h; a partir de segunda feira as 14 horas, os demais que não declararam a sua preferencia poderão saber, pelo mesmo aparelho, qual a turma a que ficaram pertencendo.

CURSOS DA A.C.M.

CURSO COMERCIAL RAPIDO — Terá inicio dia 1.o de setembro, às 19,45 hs., mais uma turma do curso Comercial Rapido, na Associação Crista de Moços. O curso é essencialmente pratico, constando de contabilidade, matematica, correspondencia comercial e portugues. Terão preferencia os alunos que tiverem curso de datilografia, entretanto, aos outros serão concedidas facilidades. Informações na A. C. M., à rua Major Diogo, 83, fone 32-3146.

CONFERENCIA NA III BIENAL — O pintor Fernando Lemos pronunciou, ontem, no recinto da III Bienal de São Paulo, uma conferencia sobre o tema — "Arte Moderna — Ignorancia, Cinismo, Espectadores e Publico". O orador desenvolveu as suas ideias em torno da pintura figurativa, sua influencia na vida do homem moderno e as diversas reações que a Arte Moderna provoca junto aos entendidos e publico em geral. A palestra de Fernando Lemos foi assistida por numerosa assistencia. No final, houve debates entre o conferencista e pessoas presentes. Na gravura, o conferencista.

SESSÃO DO T.R.E.

DEFERIDOS MAIS 104 PEDIDOS DE REGISTRO DE DIRETORIOS

Localizam-se todos no interior do Estado — O prazo finda dia 3 de setembro proximo

Cresceu nos ultimos dias o movimento no Tribunal Regional Eleitoral com referencia às solicitações dos partidos para registro de seus diretorios municipais, espalhados pelas mais diversas regiões do Estado.

O prazo para encaminhar pedidos de registro ao T. R. E. finda dia 3 de setembro proximo.

MAIS 104 DIRETORIOS

Durante a sua sessão de ontem, o orgão eleitoral deferiu 104 novos pedidos, dos quais 74 do P. S. P., 13 da U. D. N., 12 do P. S. B., 8 do P. R. T., 5 do P. T. B. e 2 do P. S. T. Transcrevemos, a seguir, a localização dos mesmos: diretorios do P. S. P.: Borborema, Braganca Paulista Jau, Porangaba, Lorena, Tatui, Alvares Machado, Aracoiaba da Serra, Cotia, Jacarei, Queluz, Paranapanema, Santa Isabel, S. Vicente, Guarantã, Salto Grande, Bariri, Pereira Barreto, Pirajui, Garca, Guaratinguetá, Nova Granada, Rio Claro, São Luiz do Paraitinga, Santo André, Aparecida do Norte, Sorocaba, São Bernardo, Pindamonhangaba, Ubatuba, Piquete, Assis, Anhatuba, Avaré, Batatais, Bebedouro, Candido Mota, Descalvado, Elias Fausto, Itapui, Itapira, Ibiuna, Ibirarema, Guaira, Lavrinhas, Leme, Matão, Marilia, Martinopolis, Mogi-Mirim, Monte Azul Paulista, Neves Paulista, Presidente Prudente, Oriente, Penapolis, Paraguacu Paulista, Presidente Bernardes, Porto Ferreira, Piracununga, Regente Feijó, Registro, Salesopolis, São Roque, Santo Antonio da Alegria, São Pedro, Santa Barbara do Rio Pardo São Sebastião, Socorro, Santa Rita do Passa Quatro, Vargem Grande do Sul, Boituva, Cabreuva, Cajuru e Fernandopolis. Foi convertido em diligencia o pedido com relação aos diretorios de São Joaquim da Barra e Cacapava;

diretorios da U. D. N.: Anarecida, Ibiuna, Santa Rita do Passa Quatro, Aguas da Prata, Atibaia, Barretos, Cerqueira Cesar, Itapeva, Presidente Prudente, Santa Gertrudes, São João da Boa Vista, São Miguel Arcanjo, e Viradouro, tendo sido indeferido pedido quanto ao diretorio de Santa Isabel;

diretorios do P. S. B.: Lutecia, Itatiba, Borborema, Novo Horizonte, Boituva Caraguatatuba, Cacapava, Natividade da Serra, Santa Rita do Passa Quatro, Tabapuã, Itatinga e Tupã. Foi convertido em diligencia, para cumprimento de formalidades, o pedido quanto ao diretorio de São Joaquim da Barra;

diretorios do P. T. B.: Barra Bonita, Barretos, Cajuru, Igaranava e Itu. Determinou o T. R. E., igualmente, cancelamento do diretorio de Rancharia e autorizou a prorrogação do mandato do diretorio de Guaratinguetá.

diretorios do P. R. T.: Anhumas, Taubaté, Tupã, Araraquara, Corumbataí, Itirapina, Rio Claro e Santa Gertrudes. Foram indeferidos pedidos de registro de Santo André, Ribeirão Preto, Franco da Rocha e Santos;

diretorios do P. S. T.: Jau e Campinas.

"CORREIO MILITAR"

MINISTERIO DA GUERRA — Requerimentos despachados — Pagamento da "Gratificação de Tropa" — Declaração de Aspirante a Oficial R/2 — MINISTERIO DA AERONAUTICA — Transferencias de suboficiais e sargentos — Requerimentos despachados

1.o ten. med. dr. Valdemar Pereira de Miranda, Desp.: Concedo. Ten.-cel. I. E. Melchisedeck Vieira dos Santos, Desp. Deferido. — Ubirajara Dolacio Mendes, cap. R 2 e Benedito Vieira da Costa, 2.o ten. R2, Desp. Deixa de ser encaminhado por falta de amparo legal. — Armando Miguels, reservista de 1.a categoria, Desp.: Certifique-se. — José Jorge de Castro, Desp.: Certifique-se. Plinio Waller de Oliveira, 2.o ten. R 2 da Arma de Cavalaria, Desp.: Certifique-se.

PAGAMENTO DA "GRATIFICAÇÃO DE TROPA"

O Aviso 497-D1-I encontra-se publicado na integra no "Diario Oficial" do dia 11 de julho do corrente ano a pagina 13.315.

FUNÇÃO DE DIRETOR DAS ESTRADAS DE FERRO DA UNIÃO

Foi incluida nas disposições do Art. 1.o do Decreto n.o 30.955 de 7 de junho de 1952 a função de diretor das Estradas de Ferro da União quando desempenhada por oficiais das Forças Armadas. Decreto n.o 37.327 de 11 de maio do corrente ano.

DECLARAÇÃO A ASPIRANTE A OFICIAL R 2 DENTISTA

De acordo com a Lei 1.842-53 de Portaria 135-54, foi declarado Aspirante a Oficial R-2 dentista, Humberto Palermo.

MINISTERIO DA AERONAUTICA

Transferencias de suboficiais e sargentos

O Diretor Geral do Pessoal da Aeronautica, transferiu para as Unidades e Estabelecimentos, os seguintes suboficiais e sargentos: Para o Centro Tecnico de Aeronautica, o sargento Angelino Cristiano do Q. G. da 4.a Zona Aerea. Para a Base Aerea desta capital o sargento Deusdedith Nonato Mathias da Diretoria do Pessoal.

Requerimentos despachados

O ministro da Aeronautica despachou os seguintes requerimentos: major aviador Esrom Saldanha Pires, Desp. Concedo. Suboficial Luiz Justino Ribeiro, Desp. Mantenho o despacho anterior.

NOTAS CIENTIFICAS

A. C. de Moraes Passos

Hoje, as 21 hs., no Instituto Central Hospital Antonio Candido de Camargo, terá prosseguimento o 2.o Curso sobre cancer da boca para Dentistas, com a aula "Tumores osseos da mandibula e maxilar superior (reborde)".

CRESCIMENTO E DESENVOLVIMENTO EMOCIONAL DA CRIANÇA

Hoje, na Escola de Enfermagem anexa à Faculdade de Medicina da U.S.P. terá prosseguimento o Curso de extensão universitaria sobre problemas brasileiros de enfermagem pediatrica, crescimento e desenvolvimento emocional da criança, com a aula — "Desenvolvimeto da personalidade e disturbios emocionais que podem ocorrer durante o periodo de 6 a 10 anos). a) influência escolar, b) formação de grupos e bandos, c) estados ansiosos, d) recreação, pela professora Nahyda de Almeida Veloso.

ASSOCIAÇÃO PAULISTA DE MEDICINA
Visita a Bienal

Promovida pelo Departamento de Cultura Geral e dedicada aos socios e suas familias, será realizada hoje às 21 horas, a 3.a visita à III.a Bienal, localizada no Parque Ibirapuera.

Nessa visita será realizada uma conferencia do pintor Fernando Lemos — sobre "Arte Moderna, Ignorancia, Cinismo, Espectadores e Publico". Após a conferencia o sr. Sergio Milliet (diretor artistico do Museu de Arte Moderna de São Paulo) acompanhará os socios da Associação Paulista de Medicina à secção dos quadros de Léger.

CONGRESSOS DE REUMATOLOGIA

Os 3 Congressos de Reumatologia, promovidos pela Sociedade Brasileira de Reumatologia, (Primeiro Congresso Pan-Americano, Segundo Congresso Inter-Americano e Primeiro Congresso Brasileiro), terminada a primeira parte que se desenvolveu no Rio de Janeiro, terá prosseguimento hoje em São Paulo, devendo haver, amanhã e depois de amanhã excursões a Santos e a Campinas.

SINDICATO DOS MEDICOS DE SÃO PAULO

Realizar-se-á na proxima terça-feira, dia 23 do corrente, às 21 horas, no grande auditorio da Associação Paulista de Medicina, a solenidade de posse da diretoria eleita para o biênio 1955-1956, sob a presidencia de sua excelencia o sr. general José Porfirio da Paz, dignissimo Governador em exercicio do Estado de São Paulo.

E' a seguinte a Diretoria a ser empossada:

Srs.: José Francisco Soares de Araujo, Alcides Ribeiro de Abreu, Alberto Francia Gomes Martins, Roberto Zwicker, Humberto Cerruti, José Cássio de Macedo Soares Junior, Oscar Figueiredo Barreto, Horacio Kneese de Mello, Hugo Ribeiro de Almeida, Fabio Barreto Matheus, Fernando Teixeira Mendes, Antonio Carlos de Morais Passos, Mario Lepolard Antunes, Augusto de Escragnolle Taunay, Humberto Torloni, Renato Rodrigues de Araujo Cintra, Castor Jordão Cobra e José Roberto Carneiro Novais.

Para o ato são convidados todos os medicos e suas exmas. familias, bem como todas as pessoas interessadas nas atividades sociais do Sindicato.

CONCURSO PARA PROVIMENTO DA CATEDRA DE CLINICA CIRURGICA DA FACULDADE DE MEDICINA DA UNIVERSIDADE E MINAS GERAIS

Acham-se abertas na Secretaria da Faculdade de Medicina da Universidade de Minas Gerais até 25 de janeiro de 1956, as inscrições para o provimento do cargo de professor catedratico de Clinica Cirurgica daquela Faculdade.

NOTAS DE ARTE

MUSEU DE ARTE MODERNA — João Ayres, pintor português, residente em Lourenço Marques (Africa Oriental Portuguesa), encontra-se em São Paulo, onde realizara, a convite do Museu, uma exposição de pinturas. A exposição será inaugurada hoje, às 18.30 horas.

FILMOTECA — Amanhã, às 18, 20 e 22 horas, será projetada na Filmoteca, em continuação ao "Ciclo Western", a fita "Homens Verdadeiros" (New Mexico), dirigida em 1951 por Irving Reis e interpretada por Lew Ayres e Marylin Maxwell.

MUSEU DE ARTE DE SÃO PAULO — Será focalizado amanhã, em duas sessões, às 18.15 e 20.30 horas, no Museu de Arte de São Paulo, à rua 7 de Abril, o filme do neo-realismo italiano "Cristo Proibido", de Curzio Malaparte.

PALAVRAS CRUZADAS

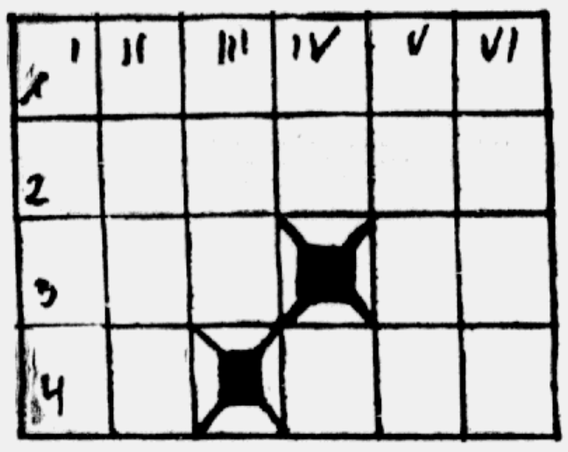

HORIZONTAIS: —1 — desfile; — 2 — mesquinho (pl.); — 3 — socego; basta!; — 4 — o mais, existir.

VERTICAIS: — 1 — soupinha; — 2 — caução; — 3 — titulo da Abissinia; — 4 — fluido; — 5 — doação; — 6 — desventura.

MUSICA

PRO'-ARTE — WILHELM BACKHAUS

Backhaus apresentou-se ao publico paulistano em recital patrocinado pela Pró-Arte, executando um programa dedicado a Beethoven e constituido de cinco Sonatas.

O eminente pianista, cuja carreira artistica tem sido das mais brilhantes, destaca-se, principalmente, como interprete de Bach, Schubert, Schumann, Brahms e particularmente de Beethoven.

Sua arte atingiu há muito o apogeu de uma significação expressiva e estética somente possivel aos seres realmente privilegiados e cujo interesse se volta inteiramente para as mais elevadas manifestações do espirito humano.

Pianisticamente atua com a superioridade de um virtuose consumado, aliando ao seu trabalho tecnico a magistral contribuição de sua personalidade e de seu largo tirocinio artistico.

Interpretando Beethoven, como no sarau sobre o qual tecemos este comentario, Backhaus encontra sempre, para cada obra, a maneira exata de expressar a magnificente riqueza de concepção contida nas composições do inolvidavel mestre. Sua sensibilidade, a versatilidade de seu temperamento, a segurança de sua profunda cultura musical o inspiram e o orientam na elaboração de suas versões que são sobremaneira preciosas e realmente interessantes sob o ponto de vista estetico e musical.

Apresentando Sonatas das varias épocas beethovenianas, sua atuação foi sempre marcada por autentica fidelidade expressiva. Jovial e terno ao expressar o pensamento musical contido na op. 10 n.o 1, obra da juventude, na op. 26, o campo interpretativo se lhe ampliou, com a prodigiosa soma de elementos expressivos contidos nas Variações do Andante, no Scherzo, na Marcha Funebre e no Allegro — partes da belissima Sonata. "Les Adieux" foi, sob os dedos magicos de Backhaus e ao influxo de sua inspirada fantasia, um poema do mais intenso lirismo e emoção. Precedendo a op. 111, com a qual finalizou o concerto, o recitalista executou a op. 79 com interesse pleno de vitalidade, que, justamente é digno de ser assinalado se se considerarem as condições da composição — de carater simples e despretensioso. O ponto alto do programa foi, sem duvida, a op. 111 em do menor, porquanto, de todo o seu conteudo ressumbra a portentosa genialidade de Beethoven, justamente no seu apogeu ao concebe-la, sendo ela um dos mais vividos testemunhos da sublimidade e da profundidade a que então atingira o espirito do mestre. O insigne poeta do piano — Backhaus encontrando-se tambem em pleno gozo de sua maturidade espiritual, realizou com a op. 111 impressionante e emocionante trabalho interpretativo que trouxe para o seu recital a mais explendida das consagrações.

O publico paulistano aguarda com grande interesse o unico concerto publico do eminente pianista Wilhelm Backhaus, anunciado paar hoje às 21 horas, no Teatro Paramount.

INAH DE MELLO

HOJE O RECITAL DE MISCHA ELMAN — Realiza-se hoje, as 21 horas, no Cine-Teatro Paramount, o oitavo sarau da temporada de concertos da "Pró Arte", exclusivo para o seu quadro social, apresentando o violinista Mischa Elman, que será acompanhado ao piano por Joseph Seiger.

O artista executará no seu unico recital em São Paulo o seguinte programa: Haendel — Sonata n. 4, em ré maior; Beethoven — Sonata n. 5, op. 24, em fa maior (Primavera); Mendelsohn — Concerto op. 64, em mi menor; Chausson — Poema op. 25; Joseph Achron — Melodia Hebraica; Arthur Benjamin — "From San Domingo."; F. Valle-Heifetz — "Ao pé da fogueira" e Wieniawski — Polonaise brilhante op. 4, em ré maior.

Informações e inscrições, das 14 às 17 horas, na "Pró Arte", rua Barão de Itapetininga, 120, 4.o andar, grupo 414.

Dois representantes do Canadá na III Bienal de Arte Moderna

Conferida menção honrosa aos trabalhos de Jean Paul Riopelle — Quem são os artistas canadenses — Precioso material para estudo

Sob os auspicios da Galeria Nacional de Ottawa e do Departamento das Relações Exteriores Canadense, esta é a terceira vez que o Canadá participa na Bienal de São Paulo.

Na Bienal de 1953 o Canadá se fez representar por 24 artistas entre os quais se destacavam Goodridge Roberts, Luis Muhlstock e Leon Bellefleur, de Montreal; o nipocanadense Takao Tanabe, de Vancouver; Maria Scott e outros.

Nesta III Bienal, porém, beneficiada com as experiencias auferidas em Veneza e outros certames, a Galeria Nacional do Canadá enviou apenas series de trabalhos de dois proeminentes artistas canadenses contemporaneos, em substituição às colecões esparsas dos anos anteriores.

A participação do Canadá em mais esta Bienal constitui ainda uma manifestação de apreço ao prestigio e à importancia sempre crescente de São Paulo como ponto de reunião internacional para a Arte mundial.

Os dois artistas que representam o Canadá neste certame exemplificam, eloquentemente, a origem de um grande setor da população canadense e a origem latina de sua arte.

Paul-Emile Borduas e Jean Paul Riopelle são pintores contemporaneos de renome internacional, cujos trabalhos são conhecidos em Paris e Nova York. Estão, além disso, relacionados um ao outro como professor e aluno. Aos trabalhos de Jean Paul Riopelle foi conferida menção honrosa pela comissão julgadora da III Bienal.

Borduas é um artista do pequeno grupo de Montreal que por volta de 1940 fez daquela cidade a capital canadense da Arte, posição que se manteve pelo menos durante os dez anos seguintes. Durante a decada 1940-1950 foi ele seguido por uma plêiade de artistas mais jovens, conhecida como "Les Automatistes". Neste grupo militava Riopelle. Escreveram peças surrealistas, chocaram o "granfinismo" de Montreal apresentando-se em "vernissages" de maneira selvagem e publicaram o primeiro manifesto artistico no Canadá. Mais tarde desposaram a teoria de André Breton de que a pintura é um processo automatico controlado pelo subconsciente. Em anos recentes, no entanto, o grupo dispersou-se, seguindo Borduas para Nova York e Riopelle para Paris.

Borduas é por natureza homem calmo e ponderado, profundo conhecedor do carater do seu pais e do que se convencionou chamar as suas "solidões". A sua obra realizada em Montreal de 1940 a 1950 apresenta-se assim sombria em tonalidade, rica em côr e intensa de sentimento. Em Nova York o artista tornou-se mais leve e mais livre, embora conservando a mesma intensidade de sentimento. Contou-me ele recentemente que o seu exilio voluntario havia alargado e aprofundado a sua compreensão interior do Canadá. Riopelle no Canadá era tambem sombrio de expressão, possuindo todavia extraordinario vigor; em Paris tornou-se um tecnico muito brilhante e original, dono de uma contestura invulgarmente espessa. Os seus padrões, ainda intrincados, parecem suscetiveis de uma infinita variedade. A ele se referiu há pouco tempo certo critico inglês, dizendo que "herdou dos velhos mestres do movimento moderno uma séde insaciavel de espontaneidade que está dando à pintura o seu definitivo lustro". Talvez sem demasiada presunção esta grande vitalidade possa ser explicada, pelo menos em parte, como o principal elemento canadense nas criações do artista; tal elemento vai-se tornando tão mais notorio quando maior é o progresso do pintor.

Juntos, Borduas e Riopelle oferecem material precioso para o estudo tão necessario da relativa importancia dos fatores pessoal e nacional, por um lado, e pelo outro, dos grandes rumos internacionais da abstração e do não-objetivo na Arte contemporanea. Podem eles coexistir, ou são mutuamente exclusivos? A experiencia neste ponto parece indicar pelo menos a possibilidade de uma feliz combinação de ambos.

SEJA CURIOSO!

A Biblia é um manancial precioso de dados demograficos e recenseamentos.

✲

Ao tempo de Augusto o Imperio Romano tinha 412 milhões de hectares e 83 milhões de habitantes, entre individuos livres e escravos.

✲

Foi a Igreja Catolica que introduziu o registro de obitos, nascimentos e casamentos — de inegavel importancia paar a humanidade — tornado compulsorio por força do Concilio de Trento.

✲

O Livro dos Anais, de Confucio, foi vertido para o frances em 1770 pelo padre Antonio Gaubil, e jóra todo gravado em monumentos publicos a fim de impedir-se a alteração do seu texto.

✲

Os chineses conheciam a bussola, a taquigrafia, a polvora, os jogos de artificio, os aerostatos, a hidraulica, a olaria esmaltada, a porcelana, a fabricação de vidro, a fiação e tecelagem de linho e da seda já no ano 2238 antes da nossa éra.

✲

As primeiras estatuas feitas pelo homem foram consagradas a religião por todos os povos do mundo. Os egipcios adornaram com elas o interior e exterior de seus templos e o costume passou-se à Grecia e Roma.

★

Antigamente só se usava cenoura crua ralada para curar feridas. Um regime de cenouras se recomenda para quem sofre do figado.

★

O elefante africano tem a cabeça maior, as orelhas mais largas e os colmilhos ou "dentes" mais compridos de que o elefante de outras regiões. Em compensação sua cauda é muito mais curta.

★

O primeiro livro de Raquel de Queiroz foi o "Quinze" e isso aos 19 anos de idade.

★

No ano da morte de Leonardo da Vinci, 1519, Cortez entrou na cidade do Mexico.

★

BENARES cidade sagrada dos indus tem cerca de 1.700 templos.

★

Os ovos de Pascoa representam simbolicamente a ressurreição de Jesus.

★

A luz da uma volta pela terra num quinto de segundo.

★

Chateaubriand, o notavel escritor de "O Genio do Cristianismo" foi quem escreveu: "O homem caminha constantemente de uma dor para outra".

DARCY CARLOS

"LE MÉCANICIEN", de Fernand Léger.

FERNAND LEGER, ARTISTA FIEL ÀS SUAS CONVICÇÕES

Morreu em Paris, quarta-feira, o grande pintor da atualidade — Ganhou o Grande Premio da III Bienal em São Paulo

Na velha Paris que muito amava, faleceu, quarta-feira ultima, o pintor Fernand Leger, um artista que procurou ser, antes de tudo, um espirito fiel às suas convicções.

Nascido a 4 de fevereiro de 1881, em Argentan, na Normandia, Leger cursou o liceu de sua cidade natal, transferindo-se, em seguida, para o Colegio de Tinchebray. Não foi bom aluno, tendo sido, entretanto, um excelente ginasta. A ginastica, aliás, foi-lhe sempre uma paixão, chegando mesmo a refletir-se em muitos dos temas dos seus trabalhos artisticos. Iniciando a carreira nas artes, Leger frequentou, mais tarde, o curso de Gerome, onde conhece Picart, Doucet e outros.

Em 1910, Leger passa a morar em Paris, aí frequentando o circulo onde pontificavam Max Jacob, Apollinaire e Blaise Cendrars. Participando da guerra de 1914/1918, dela sai ferido, voltando a pintar após o Armistício. Começou, então, a sua amizade com Le Corbusier, que não pouca influencia exerceu em seu estilo. Em busca de novos conhecimentos, Leger percorre a Europa toda, voltando à Franca com a vitoria da Frente Popular. Passou, então, a executar muitas pinturas, encomendadas pelo governo.

Com a queda da França, deixou o país e, após visitar a Espanha e Portugal, chega aos Estados Unidos, onde passa a lecionar numa escola de belas artes. Novamente na França, em 1945, torna-se um dos pintores mais conhecidos. A popularidade, entretanto, não lhe sobe à cabeca e faz questão de se considerar um classico. Orgulhava-se pelo fato de nunca ter feito concessões e costumava dizer:

"Seja através do cubismo, seja através de outras fases de minha pintura, o que busco é a pureza ou, melhor, a "verdade" na pintura."

Dotado de extraordinario amor ao trabalho, Leger permanecia, nos ultimos tempos, longos meses dirigindo o curso que mantinha em Paris, na rua Notre-Dame, onde recebia alunos de todo o mundo.

Recentemente, ao saber-se contemplado com o Grande Premio da III Bienal de São Paulo, Fernand Leger declarou:

— "Isso é maravilhoso! Estimula a gente a continuar a lutar!"

E foi assim, sempre dotado de um espirito admiravel, de constancia e luta, de trabalho e de amor às suas convicções, que morreu, em Paris, um dos maiores pintores do mundo.

ESCOLA DE SERVIÇO SOCIAL

A Escola de Serviço Social de São Paulo realizará sua "Manhã de Estudos de Supervisão", amanhã as 8.15 horas, em sua sede, à rua Sabará, 413.

No proximo mês de setembro terá inicio um curso de serviço social de grupo, ministrado por assistente social americana, sob patrocinio do Instituto de Negocios Interamericanos do Rio de Janeiro.

Informações, na secretaria da Escola.

CONCURSO LITERARIO "INSPEÇÃO FEDERAL"

Bem recebido o certame patrocinado pelas Organizações Novo Mundo-Vemag — Entrega dos trabalhos até 31 do corrente

Continua tendo enorme receptividade entre os estudantes do curso secundario o Concurso Literario "Inspeção Federal" em boa hora instituido pelo Centro dos Inspetores Federais do Ensino — CIFE — e patrocinado pelas Organizações Novo Mundo — Vemag.

Até o momento, foram recebidos trabalhos provenientes de cerca de 50 colegios da capital, expressivo numero que bem revela o interesse que nossos estudantes demonstraram por esse concurso.

A entrega dos trabalhos, cuja data fora prefixada para 1.o de agosto, poderá ser feita até o dia 31 do corrente, providencia essa que visa dar oportunidade àqueles estudantes que não puderam, por motivos diversos, aprontar seus trabalhos no periodo de ferias.

Aqueles estudantes que por um motivo ou outro não obtiveram o prospecto com as bases do concurso, deverão solicitar aos respectivos colegios aos quais foram distribuidos exemplares em abundancia.

Outras informações poderão ser obtidas no Centro dos Inspetores Federais do Ensino, à praça da Sé, 108 — 6.o andar ou pelo telefone — 35-9576.

A CIDADE

O PESADELO DO CAMARÃO

Há ditado que diz, "triste como necessidade". Poder-se-ia perfeitamente aplicá-lo ao veiculo chamado pelo vulgo "camarão", destinado ao transporte em comum de São Paulo, dada a cor vermelha com que o pintaram. Ao que parece, alguem teve a idéia de aplicar "trunk" de estrada de ferro para passageiros dentro da cidade. Foi uma medida contraproducente que caiu sobre São Paulo, há mais de meio seculo. Pesado, prprio somente para estrada de ferro, é agora um veiculo incomodo. Logo no principio da sua aparição provocou protestos gerais, criticava-se o carro que circulava pelas ruas, mas pouco se atinou para o estrondo produzido por "trunks" de estrada de ferro improvisados em bondes. Naquele tempo ninguem se incomodava com o barulho e o "camarão" só mereceu censura pela sua impropriedade em eral, sem particular referencia à sua ação mais que daninha. Depois progrediu a cultura dos paulistanos, e, de crianças barulhentas que eram, amadureceram, passando a combater o excesso de rumor de ruas e avenidas. Daí a atual preocupação em se substituir o "camarão" por qualquer outro veiculo de transporte, menos estrondoso, além de demolidor de calçamentos e da solidez das edificações sitas no seu percurso. Nunca se viu em parte alguma civilizada — ou mais ou menos — aturar a população por tanto tempo veiculo semelhante. Não há estrangeiro, de passagem por São Paulo, que deixe de reparar no contrasenso. Procura-se combater o abuso das buzinas, a fumaça dos onibus, a correria dos lotações, etc., e, no entanto, continua imutavel o "camarão". Ruas houve que se desvalorizaram por sua causa. A barulheira do veiculo ultrapassa o imaginavel. Quem cruza nos passeios com esses bondes têm de tapar ouvidos, tal o estrondo de ferro. Ninuem contesta, pois, a sua impropriedade, mas como acabar com o veiculo quando mais aguda se manifesta a crise de transportes em São Paulo? A retirada de qualquer veiculo do serviço publico provocaria ampliação da crise, tão indesejavel como a manutenção do "camarão". O unico meio de, talvez, conciliar as coisas, seria empregar esses "trunks" pesados para o centro urbano, tão só em longos percursos. Penha, Santo Amaro, Lapa, Santana, Pinheiros, substituidos em trajetos curtos como Avenida, Angelica, etc., por bondes mais leves, menos estrondosos e prejudiciais ao sossego e solidez das ruas e das suas residencias.

SOCIEDADE

Confirmou-me a sra. Feitz Kovarick a transferencia do jantar de gala ao Sociedade Hipica Paulista. Em vez de ser hoje (sexta-feira), será domingo. Um dos motivos da mudança de data, foi a colocação do toldo no jardim (150 metros de lona). Do Rio de Janeiro, virão os componentes do time de Polo Argentino e um grande grupo. Virão, tambem, os times de polo de Colina e São Joaquim. O sr. Ibrahim Sued e o sr. Murilo Araujo foram convidados. Pediu-me a sra. Tania para frisar: o traje é de rigor. Uma orquestra do Rio e o conjunto Robledo animarão as danças.

—oOOoo—

De passagem por São Paulo, Sir David Mac Ewen, Sir David, que foi o 1.o secretario da Embaixada Britanica no Rio de aJneiro, de 1947 a 1949, durante a sua estada entre nós adquiriu uma fazenda no Parana. Hoje, ela pertence ao Foreign Office. Seu irmão mais velho foi "Equerry" de S. M. A Rainha Mary.

—oOOoo—

Um outro cruzeiro no Mediterraneo. Este, organizado por Elza Maxwell, que o denominou "The Light Brigade". Entre os convidados está a elegantissima sra. Aimée de Heeren (nascida Sá), nossa compatriota. (Esta noticia devo-a à sra. Irene Cantinho).

—oOOoo—

Bridge: na Sociedade Harmonia de Tenis, no proximo sabado, dia 20, terá lugar o torneio interno, exclusivamente para os socios. Será disputada a taça "Silvio Rodrigues" e sera feita a distribuição de premios aos vencedores da taça "Camilinha Cardoso". No domingo, jantar-dancante.

—oOOoo—

Dois bufalos, dois rinocerontes; um leão, um elefante, varios antilopes. Eis os troféus das caçadas na Africa, do sr. Oswaldo Gonçalves.

—oOOoo—

Pelo mesmo sr. tivemos noticias de Jorginho Alves de Lima. Estava à espera do sr. Geraldo Junqueira, para, juntos, começarem a filmar documentarios sobre a Africa e sobre caçadas. O sr. Geraldo Junqueira deve ter chegado quarta-feira a Nairobi. Um pequeno parentesis: o sr. Oswaldo Gonçalves mais parece ter chegado de Londres do que de Nairobi ou de Arusha. O colete que usava, ontem à noite, no "Michel", não desacreditaria nenhum dos alfaiates de Savile Row.

—oOOoo—

O casal Aldemir Martins, recem-chegado do Rio, onde foi assistir à inauguração do Salão Nacional de Arte Moderna, Aldemir será um dos provaveis ganhadores do "Premio de iVagem ao Exterior."

—oOOoo—

A sra. Fabio da Silva Prado organizou, para o proximo sabado, um jogo beneficente em sua casa da rua Iguatemi — BIBA.

ANIVERSARIOS

Fazem anos hoje:

a menina Maria Teresa, filha do sr. Henrique Domingos e da sra. Peregrina Delavia Domingos;

a menina Antonieta, filha do sr. Emilio Ferraz e da sra. Ligia Ferraz;

a menina Darci, filha do sr. Emilio Tofani e da sra. Filomena Tofani;

a menina Lara, filha do sr. Vitor Laurindo e da sra. Santa Laurindo;

o menino Fernando Antonio, filho do ten.-cel. Nabor Nogueira Santos, da Força Publica do Estado, e da sra. Maria de Lourdes L. Santos;

o menino Orlando, filho do sr. Orlando Celio Giacheri e da sra. Elsa Vives Giacheri;

o menino Aurco, filho do sr. Virgolino do Carmo e da sra. Renedes A. do Carmo;

o menino Marco Antonio, filho do sr. Francisco Barbalo e da sra. Adelia Molinara Barbalo;

a srta. Silvia Riether Ribeiro, filha do nosso prezado companheiro de trabalho João Raimundo Ribeiro;

a sra. Arleti, esposa do sr. Fernando dos Santos;

a srta. Ada Ana, filha do sr. Andréa Rateli e da sra. Josefina Rateli;

a sra. Seida dos Santos Ferreira, filha do sr. Carlos Benedito Ferreira Brandão;

o menino José Roberto Monaco, filho do sr. Bernini Monaco e da sra. Inês Nogueira Monaco;

o sr. Fernand Darci de Barros;

o prof. Mario Coia da Silva;

o sr. Osvaldo Francisco da Silva;

o sr. Newton Vieira Lima;

o sr. Carlos Alberto Assunção Pereira;

o sr. Miguel Arcanjo de Oliveira;

o sr. Luiz Gonzaga Alves Cretinill.

o sr. João Pacheco de Novais Freitas;

o sr. Luiz Pascoal da Silva Lima;

o sr. José Penteado.

NASCIMENTOS

Nesta capital:

a menina Maria Cecilia, filha do sr. Helio Farah e da sra. Olga Sguerri Farah;

o menino Henrique Antonio, filho do major do Exercito Henrique Palmeiro D'Avila e da sra. Edite Gomes D'Avila.

HOMENAGENS

SRA. PEROLA ELLIS BYINGTON

Por motivo do transcurso do jubileu de prata da obra a que tão carinhosa e superiormente vem se entregando em prol da redenção da criança no Brasil, um grupo de entidades assistenciais desta Capital vai promover, hoje, uma homenagem à sra. Perola Ellis Byington, diretora-fundadora da Cruzada Pró-Infancia, e constante do seguinte programa: missa, às 9,30, na igreja Santa Teresinha, rua Maranhão, sendo celebrante o rev. padre Benedito Mario Calazans e, em seguida, entrega de um pergaminho pelas diretoras de obras sociais a benemerita dama paulista.

Fazem parte da Comissão organizadora as seguintes entidades: Associação Santa Teresinha; Associação Civica Feminina, Cruz Vermelha de S. Paulo, Cruzada Bandeirante contra a Tuberculose, Fundação para o Livro do Cego do Brasil e Lareira, Liga das Senhoras Catolicas e Lar Escola São Francisco.

As adesões a essa significativa homenagem podem ser dadas pelos tels.: 51-1213, 70-4633, 7-5951, 8-4163, 5-4515.

SR. ALBERTO DE ZAGOTIS

Amigos e conterraneos do sr. Alberto de Zagotis, diretor de Obras da Prefeitura, resolveram prestar-lhe uma homenagem, oferecendo-lhe um churrasco que será realizado no sitio do sr. Mario Gassettari, situado no quilometro 25 da Via Anhanguera, no dia 11 de setembro proximo.

As adesões poderão ser dadas pelos tels.: 8-4929, 31-3158, 8-2025 e 51-6246.

REUNIÕES DANÇANTES

CLUBE GINASTICO PAULISTA — O tradicional "Baile dos Esportistas", realiza-se amanhã, das 22 horas em diante, em sua sede social, à rua Gen. Couto de Magalhães, 280, dedicado aos seus associados e familias.

CENTRO LAGOANO — Amanhã, na av. Ipiranga, 1.267, com inicio às 21 horas, reunião-dancante denominada "Noite Nordestina".

MELODIA CLUBE — Domingo, com inicio às 14.30 horas, nos salões da av. Ipiranga, 1.267, vesperal dancante aos socios e familias.

"BAILE DO CAFE" — Sob o patrocinio da sra. Amelia Junqueira e com a colaboração de figuras representativas da sociedade local, entre as quais a sra. Maria Amelia Barcelo Pagano, realiza-se amanhã, no "Clube Recreativo" de Ribeirão Preto o "Baile do Café", cujo resultado reverterá em beneficio das instituições de caridade daquela prospera cidade da Mogiana. Na oportunidade será lançada a pedra fundamental do Museu do Café, contribuição do com. Geremia Lunardelli.

ALMOÇO DE CONFRATERNIZAÇÃO

Comemorando o transcurso do 61.o aniversario do ex-Ginasio do Estado, a Associação dos Antigos Alunos desse conceituado estabelecimento de ensino promoverá no dia 16 de setembro proximo, um almoço de confraternização dos seus ex-alunos, em local e hora a serem oportunamente designados.

BOITE Oasis
ESTÁ APRESENTANDO A FAMOSA ORQUESTRA-ESPETACULO ESPANHOLA
CASINO DE SEVILLA
com os cantores JOSÉ MARIA MADRID (típico) e ALBERTO DELMONTE (melódico)
Direção Geral de PIO TORRECILLA
DIARIAMENTE — NUMEROS ESPECIAIS POR WILLIAM FOURNEAUT
OASIS sempre OASIS

A Companhia AMERICANA de Seguros
Tem o prazer de comunicar à Praça, aos seus amigos e clientes, seu novo numero telefônico com rêde interna:
TELEFONE 33-9151

CORREIO PAULISTANO
tradição de dignidade
agora acima de partidos
e independente de grupos

CORREIO PAULISTANO

ANO CII | S. Paulo, 6.a-feira, 19 de agosto de 1955 | N. 30.481

ANO I | São Paulo, 19 de agosto de 1955 | NUM. 72

RIDENDO CASTIGAT MORES

TABLOIDE

Editor: MAURICIO LOUREIRO GAMA

MANCHETTE: **Os generais consultam os coroneis, os coroneis auscultam os majores, os majores ouvem os capitães e os tenentes, e êstes procuram sondar os sargentos, cabos e soldados rasos. A maioria contra a baderna.**

ARTIGO DE FUNDO: *Se a historia tem mesmo um ritmo — o sr. Plinio Salgado escreveu um livro interessantissimo para evidenciar isso — estamos vivendo, pelo menos cá no Brasil, sob um ritmo terrivel. Todos os dias há entrevistas e discursos de generais, almirantes e brigadeiros. Todos os dias os politicos e os militares (que se transformaram em politicos fardados) soltam na atmosfera, já carregadissima, novas cargas de paixões, nobres algumas, mesquinhas outras. E assim vamos indo, aos trancos e barrancos. Quando virá o golpe? Como será o golpe? Adia-se apenas o pleito ou a vassourada é geral, com fechamento do Congresso e das Assembléias, e nomeação de interventores? Teremos um ditador sozinho, teremos um triunvirato ou vamos optar por um pentavirato? O golpe será no duro ou será no mole? Será um golpe seco, sem tiros, com rodinha de borracha, bem macio, ou teremos a baderna nas ruas, o pau comendo de rijo por esse Brasil afora, o painel tragico da guerra civil? Sei lá! O que eu sei é que ninguem mais pode dormir sossegado, neste país. E' hoje. E' amanhã. Deve ser este mês. Será antes do pleito. Será logo depois, tão logo se saiba que fulano ou beltrano venceu. Pobre país imaturo! Pobre, indigente Democracia, que não suporta nem mesmo uma simples eleição sucessoria. Enfim, estou preparado para tudo. Se houver golpe, eu, envergonhadissimo, deixarei o Brasil. Irei embora para Tatuí ver a tarde morrer mansa no Morro Grande, ou ver o sol nascer no alto da Santa Cruz. Irei embora para Tatuí. E lá esperarei que o Brasil seja passado a limpo...*

A BOLA DO DIA: **O ladrão agilissimo bateu a carteira do freguês, na Praça Antonio Prado. Foi preso em flagrante. Diante do delegado ele se explicou: — Seu doutor, o sr. compreende, tava meio curto de gaita e dei o meu golpezinho extralegal, manjou?...**

LIVROS & AUTORES: Mais um livro de Cassiano Ricardo, o nosso grande amico Cassiano Ricardo, que considero o maior poeta paulista de todos os tempos.

A Editora Saraiva acaba de lançar, numa edição primorosa, uma coleção de poemas intitulada "Meu caminho até ontem". E anuncia, para breve, mais três livros: "A dificil aurora" (poesia), "A girafa mecanica" (poesia) e "O mundo que o bandeirante criou" (ensaio). João Ribeiro disse, de uma feita, que Cassiano Ricardo é brasileiro até a medula dos ossos. E' mesmo. Brasileirissimo. E brasileiro à moda paulista. Um desbravador de mundos tambem no mundo das imagens e das idéias. Um pioneiro. Não vê o chão, está sempre olhando para o alto, para a estrela.

ECONOMIA & FINANÇAS: **O Corpo de Bombeiros do Rio, tão ruim, tão mal aparelhado, tão inoperante, é federal. Que é que a União tem com isso? Deveria ser mantido pela Prefeitura carioca. Isso dá idéia da bagunça em que estamos mergulhados. Cáos. O Brasil é um vir-a-ser. Um país grande que ainda não póde ser uma grande Nação. — A COFAP não tem nada com isso: o preço da liberdade não pode ser alterado. Continua a ser a eterna vigilancia. Preço justo.**

SECÇÃO LIVRE: Agua! Agua! Agua! Agua! Agua! Agua! Agua! Agua! Agua! Agua! Agua! Agua! (Pausa para meditação) — Agua!

POLITICA & POLITICOS: **As coisas continuam pretissimas. Juscelino vôou para o Rio. O ministro da Guerra, gal. Teixeira Lott, deu uma entrevista brava ao "Globo", achando que a aliança com os comunistas é o diabo. Diz ainda que estão carregando muito a atmosfera e o raio mortal pode fulminar o regime, de uma hora para outra. Raios o parta! Refiro-me ao golpe, é claro, que não quero complicações com o exmo. sr. general do Exercito Henrique Dufles Teixeira Lott, dignissimo titular da pasta da Guerra. — Mas o almirante Nelson Noronha não embarca na canoa do golpe e diz que a Nação não pode estar à mercê de ambições pessoais, apoiadas em canhões e baionetas que nos confiou para sua defesa e não para que nos servissemos de tais armas para nossas ambições e exaltações exotéricas. — O Brigadeiro Eduardo Gomes não diz uma palavra. Silencio absoluto. Zeep na boca. — E o pior é que já surgem duvidas sobre a conceituação do golpe. Para muitos, golpe é permitir a eleição de Juscelino e Jango, pois equivaleria a um 24 de agosto às avessas. — O ministro da Guerra foi à Camara. — Quem vem lá? Depois que ele saiu, o presidente Carlos Luz andou contando, nas oiças dos pais da pátria, certas coisas. (!!!) Adhemar em franco declinio. Se houver mesmo eleição (persistem as duvidas) a luta será entre Juarez e Juscelino. Está na cara. Adhemar é carta fora do baralho. — Juscelino, aliás, topou mais uma parada dura: lançou um verdadeiro desafio ao ministro da Guerra. Não desiste, e vai em frente, que é que há? — Em resumo, a situação politico-militar é a seguinte: estamos todos fazendo um pic-nic á beira de um vulcão. Sem tirar nem pôr.**

CHAMPANHOTA: Perdoem os leitores, mas hoje não escreverei nada contra os ridiculos, contra os granfinos, contra os álgidos gozadores da vida, contra a gente "bem", contra Didú e Fifi. Não, hoje não farei esta secção neste micro-jornal. Só em pensar no Café Society sinto náuseas. Desculpem. Hoje não farei esta secção. Fica para amanhã.

NECROLOGIA: **A união nacional faleceu, há vários meses. Há, porém, uma tentativa para ressuscita-la. Milagres, nestes tempos? Duvido!**

SPORT: Jorge Ribeiro (Cagliostro) está seriamente preocupado com as duas vitorias do S. Paulo F. C. Nos dois jogos a linha sampaulina marcou três gols. Numerologicamente, o 3 (impar) é o diabo. Diz ele que dá urucubaca.

CINEMA: **Ah, que vontade de ver uma fita de Tom Mix (com o seu cavalo Tony) no Cine S. Martinho, lá em Tatuí, de calças curtas, comendo a minha pipoca, aplaudindo o mocinho e desejando ardentemente a morte do bandido. Bons tempos...**

POLICIA: Está em estudos um plano de organização policial, em São Paulo. Acredita-se que se o plano fôr posto em pratica São Paulo poderá ter uma policia em ordem.

PREVISÃO DO TEMPO: **Tempo instavel, sujeito a mudanças bruscas. Calorão. Nuvens gordas se acumulando. — Como é, S. Pedro, dê um jeito! — Gois Monteiro foi consultado sobre a situação. Sugere cirurgia antes que o doente estique a canela. — Janio alarmado. Fez uma declaração alarmista. — Parece que a Democracia, que era efetiva, virou extranumeraria ou diarista, demissivel "ad nutum". — Aviso aos intrigantes: não há aviso aos ditos cujos.**

"A MULHER E' DE MORTE" estreará hoje (finalmente) no TINB. Revista de Pereira Dias e Carlos Escobar Filho. Luz del Fuego é a "estrela". E o elenco tem 4 vedettes": Suzy Montel, Mirian Dolores, Jane Anderson e Maria Mara. Comediantes: Amandio Silva Filho, Rubem Rey, Ricardo Bandeira, Wilson de Avelar, Carlos Toledo e Walter Rossi. Primeiras bailarinas: Regina de Castro e Leda Karva. Primeiro bailarino: Wilson de Almeida. Musicas do maestro Luiz Elmerich. Cenarios e figurinos de Rubem Rey. Coreografia de Ismael Guizer, do "Ballet do Museu de Arte de S. Paulo". O "travesti" Guilda (carioca) entrará como atração.

SERGIO CARDOSO está estudando "Hamlet", de Shakespeare, com varios interpretes. Ainda anteontem, ganhou de presente, do sr. Joaquim Muller Carioba, uma coleção de "long playing", só de "Hamlet", com interpretes deste quilate: John Gilbert, Lawrence Olivier e Michael Redgrave.

O TEATRO NATAL, que era para ser inaugurado nos primeiros dias de outubro, agora (segundo Miroel Silveira, seu diretor artistico) só o será entre 10 e 17 daquele mês. (Bem depois das proximas eleições.) Sempre com Procopio dizendo o monologo de Pedro Bloch "Esta noite choveu prata".

AUGUSTO CESAR, saindo do elenco de Renata-Cesar Ladeira, assumiu compromisso com o TINB. Chegou até a ensaiar. Mas, de repente, foi ao Rio (para ver o seu amor) e... ficou por lá. No lugar dele entrou Wilson de Avelar, um dos componentes do conjunto musical "Os Modernistas" e que também está no Grupo Folclorico Brasileiro.

ESTA' PARADO, temporariamente, o Grupo Folclorico Brasileiro, que nos deu, no TINB, aqueles bonitos espetaculos de danças e ditos gauchos. Porque varios artistas estão atuando em outros elencos. Por exemplo: Guilherme Corrêa e Rita Cléos, no T.B.C.; Celia Helena, no "Teatro de Arena"; Amandio Silva Filho, no TINB. Mesmo assim, Barbosa Lessa (diretor artistico do "Grupo") já escolheu o 2.o programa, que será só de danças paulistas.

DERCY GONÇALVES, depois da temporada na rua Nestor Pestana, irá a Santos. Para uma semana no "grill" do Atlantico Hotel, com "Lucrecia Borgia" e "Miloca recebe aos sabados". Em seguida, irá para o Municipal de Campinas, com 4 pecas: "Um marido pelo amor de Deus", "Uma certa viuva", "Lucrecia" e "Miloca". Depois: Rio de Janeiro.

EDAIR BADARO' já tem a promessa de Halfeld, para ficar com o Aluminio (60 dias) depois da temporada do Colé. Halfeld (que voltou ao Rio anteontem) prometeu ver se consegue a participação de Mara Paulo. (Ou de Virginia Lane.) Mas, de qualquer jeito, Badaró irá para a Praça das Bandeiras, com "Fantoches". Até os cenarios já estão (quase todos) desenhados, por um rapaz de lá da TV-Record.

CELESTE AIDA está de novo em São Paulo. No teatro São José do Belem. Desde 3.a-feira (para 10 dias de temporada) com 3 revistas: "Coquetel de estrelas", "São Paulo não pode parar" e "O negocio é mexer". Esta ultima, ela não apresentou no TINB. O elenco é o mesmo que esteve no TINB e que foi a Santos.

RIBALTA

E. M.

MARIA FERNANDA, segundo noticia recolhida do Nick Bar, será a "estrela" da peça de Carlos Lacerda, "O Rio", com a qual será inaugurado o Teatro do Jornalista Brasileiro, dia 29 do corrente, lá no Rio de Janeiro.

CARMEN SILVA está com vontade de ingressar em algum elenco permanente. A ultima temporada em que trabalhou foi a de Dulcina, no Santana. E' da Radio Record. Mas tem saudades da ribalta. Está aí a (nossa) indicação para qualquer dos nossos elencos.

JAIME COSTA já está reorganizando elenco, pensando em novo repertorio. Para estrear dia 13 de setembro em Curitiba.

MUITA GENTE NÃO SABE, também, que Miss Blue Bell (escocessa) tem cinco conjuntos de "ballet". Um deles está aí no Santana, com o "Lidó", de Paris. Os outros quatro estão em "tournées" pela Europa. Uma verdadeira escola, uma perfeita organização no ramo.

O "TRAVESTI" GUILDA entrou, à ultima hora, no elenco de "A mulher é de morte", que estreará hoje, no TINB. Guilda foi o vencedor do concurso de fantasias de um dos bailes do carnaval carioca deste ano. Foi lançado em teatro por Geysa Boscoli, em "Mulher de todo o mundo" e, ultimamente, estava com Ferreira da Silva, na revista "Não vou no golpe".

DERCY GONÇALVES "defende" galhardamente o seu papel em "Miloca recebe aos sabados", comedia que dona Clô Prado escreveu especialmente para ela e com a qual a querida comediante vai encerrar a sua temporada de 55 em São Paulo. Nos 3 atos, "Miloca" faz rir à farta. (Personalissima). Até se esgota muito, representando. O pequeno auditorio do TCA tem estado repleto.

LA' NO TINB, para depois de "A mulher é de morte", Carlos Escobar Filho tem em mente produzir "O paço da marquesa", revista de Osvaldo Moles sobre ideia dos gemeos Santos Pereira. Mas, até anteontem, Moles não havia entregue o "script". Escobar esperará só mais alguns dias. Se não, pensará noutra revista. (Como é, Moles? E "O paço da marquesa"?)

BARBOSA LESSA, que é da TV-Record — adora o teatro e gosta de cinema — está trabalhando, também, com os produtores do filme "O sobrado", como consultor de costumes gauchescos.

CARLOS COTRIM está descansando, com o seu TEB, esta semana, no "Leopoldo Fróes". Mas, na proxima 3.a-feira, ele voltará à cena, representando um monologo de Isaac Gondim Filho, "Um mundo pequeno demais". Sob a direção de Evaristo Ribeiro. Enquanto continuam os ensaios de elenco para o proximo cartaz do TEB, lá mesmo em Vila Buarque.

MILTON MORAIS informava, no Nick, que o elenco do TMDC está com vontade de apelar, tambem, para o general Porfirio da Paz, no sentido de uma ajuda oficial para a excursão a Portugal.

VARIAS REFORMAS no TINB estão sendo feitas. Já hoje vamos ver a boca do palco um pouco maior. Logo mais, um palco mais fundo. Quando terminar a temporada com "A mulher é de morte", será providenciado um declive mais acentuado, para a plateia. Nova pintura. Nova iluminação. Outra decoração da sala. E "poço" para orquestra, tambem.

MARIA FELIX vive, com seu malogrado marido Jorge Negrete, uma historia maravilhosa em "O Rapto", direção de Emilio Fernandez, que a Pelmex vai apresentar segunda-feira no Broadway e circuito. É mais uma vitoria de Maria Felix, a mais linda mulher do cinema.

"Anjos Caidos"

Na proxima quarta-feira, no Ritz e Circuito, teremos o filme de J. Arthur Rank — "Anjos caidos", com Anne Crawford, Peggy Cummins, Rosamund John e Terence Morgan. Trata-se de uma pelicula da Universal International que é um merecido tributo ao heroismo e abnegação das mulheres policiais da Grã-Bretanha.

A trama do filme nos mostra as atividades daqueles que vivem de ambos os lados da lei. "Anjos caidos", foi filmado nos bairros autenticos de Londres e os casos policiais são igualmente baseados em fatos veridicos, tirados dos arquivos da Scotland Yard.

"Bravissimo"

Estreando-se na carreira, o diretor italiano Luigi Filippo D'amico iniciou, nos estudios de Cinecittá, a filmagem de "Bravissimo", pelicula produzida pela Documento Film e interpretada por Alberto Sordi e pelo menino Giancarlo Zarfati, um menino, o qual, devido a uma anormalidade, possui esplendida voz de baritono. Dessa inesperada faculdade apercebe-se um professor de escola primaria, que procura tirar proveito do fenomeno. Após uma serie de episodios, o menino adoece de inflamação das amigdalas e, depois de tirar essas glandulas, se verifica que sua voz de baritono desapareceu. No "cast" encontram-se ainda os nomes de Mario Riva, Patrizia della Rovere, Irene Cefaro, Gianrico Tedeschi, Henry Vidon, Turi Pandolfini, Claudio Ermelli, Mino Billi e Zoe Incrocci. O argumento é de Age e Scarpelli e foi cenarizado pelos autores com a colaboração de Rodolfo Sonego. (U. I. F.).

"Helena de Troia"

Está nas ultimas fases de rodagem o filme em cinemascope e warnercolor intitulado "Helena da Troia" (Helen of Troy), estrelado por Rossana Podestá e Jack Sernas, sob a direção de Robert Wise.

CINEMA

"NASCE UMA ESTRELA"

O grande espetaculo da semana é "Nasce uma Estrela" cinemascope da Warner que marca o retorno à tela de Judy Garland, depois de uma ausencia de quatro anos, quando sua vida e sua carreira estiveram periclitando, numa fase dolorosa para a famosa artista, que afinal conseguiu vencer e reabilitar-se. A melhor prova dessa reabilitação está na admiravel interpretação que imprimiu ao papel de Vicki Lester em "Nasce uma Estrela", já vivido anteriormente por Janet Gaynor, em 1937. Neste filme, Judy Garland atinge o ponto mais alto de sua carreira, proporcionando-nos um trabalho digno dos maiores elogios. Sua atuação como atriz dramatica, sua participação como cantora, a par de sua extraordinaria capacidade versatil, credenciam-na como a interprete ideal para o papel. O filme vale, principalmente, por sua presença, por sua voz e pelas emoções que ela consegue nos transmitir, em todo o decorrer do espetaculo.

Acrescida e valorizada pela musica e pela coreografia alem da grandiosidade de planos oferecida pelo cinemascope, esta nova versão de "Nasce uma Estrela" apresenta-se como o mais completo espetaculo já realizado em Hollywood no genero dramatico-musical. Sua historia é fascinante, desenvolvendo-se harmoniosamente, graças à inspiração de seu autor, William Wellman, que dirigiu a primeira versão, e ao roteiro de Moss Hart, com base no cenario original, e, ainda, à direção do veterano George Cukor. O drama da decadencia do famoso ator a par da ascensão da nova estrela, impressiona pelo toque de realismo não apenas contido na atuação de Judy Garland e James Mason, mas, tambem, na contribuição dada pela cenografia, que põe a Meca do Cinema palpitando de vida dentro da propria historia. E temos, assim, a nota satirica ao fabuloso mundo do cinema, como ao publico, volvel e inconsequente, como vemos na cena dos funerais.

Ninguem melhor que Judy Garland poderia viver tão expressivamente um papel deste porte, conjugando interpretação, canto e dança tão harmoniosamente. Ela domina francamente a personagem, fazendo-a vibrar como se estivesse vivendo sua propria vida. E James Mason nos dá o melhor trabalho de todos os ultimos anos. Fazer um par admiravel, numa historia inesquecivel. "Nasce uma Estrela" é realmente um grande espetaculo.

WALTER ROCHA

"A GRANDE NOITE DE CASANOVA" — A historia de "A Grande Noite de Casanova", que a Paramount apresentará a partir de segunda-feira, no Marrocos e circuito, se desenrola na Italia, durante o seculo XVII, epoca na qual a reputação que Casanova desfrutava como Don Juan enchia de inveja aos homens em geral, e despertava o interesse de todas as mulheres. Bob Hope é apenas o valete de Casanova, mas, por força das circunstancias, ele se faz passar pelo proprio "gostosão", usufruindo de alguns momentos bem agradaveis... a par de horas bem angustiosas... Estão no elenco de "A Grande Noite de Casanova": Joan Fontaine, Basil Rathbone, Hugh Marlowe, John Carradine, Lon Chaney e Primo Carnera.

"Corações Enamorados"

Doris Day e Frank Sinatra aparecem juntos pela primeira vez num filme intitulado "Corações Enamorados" (Young at Heart), num maravilhoso Warner color, secundados por Gig Young, Ethel Barrymore, e a ultima revelação de Hollywood, Dorothy Malone, sob a direção de Gordon Douglas.

"IOLANDA, A FILHA DO CORSARIO NEGRO" — Pela primeira vez na historia do cinema teremos uma mulher, uma autentica e linda mulher, como o mais temivel dos piratas dos mares aos tempos heroicos em que em alguns navios tremulava a bandeira negra dos corsarios. Desta vez o cinema nos conta a historia de "Iolanda, a Filha do Corsario Negro", a celebre filha do conde de Ventimiglia, conhecido através dos relatos de Emilio Salgari, como o mais temivel dos corsarios, era o Corsario Negro. Nos principais papeis deste filme de eletrizantes aventuras e indiziveis bravuras de uma jovem no amor e na guerra, teremos a linda May Britt ao lado de Marc Lawrence, Umberto Spadaro, Barbara Florian, Renato Salvatore, Tiberio Mitri e outros, sob a direção de Mario Soldati. É um filme Lux, que a Art Films apresentará, segunda-feira, no Opera e circuito.

Efeitos de um apito

O diretor George Marshall adotou um meio muito pratico para reunir os artistas, durante a filmagem de "The Second Greates Sex". E' o suficiente ele fazer soar um apito de policia para que no mesmo instante apareçam Jeanne Crain, George Nader, Mamie Van Doren, Paul Gilbert e Bert Lahr.

RADIO & TV

GERALDO JOSE' DE ALMEIDA e Otavio Muniz voarão segunda-feira proxima para Montevideu, a fim de irradiarem, pela Panamericana, os dois jogos da Seleção Paulista vs. Seleção Uruguaia, dentro das comemorações da independencia do Uruguai. Os jogos serão na terça e na quinta-feira da semana que vem.

INESITA BARROSO foi focalizada, anteontem, em "Gente que brilha", produção (e animação) de Paulo Roberto, na Radio Record. E ficamos sabendo que Eduardo Moreira exibiu, numa TV de Chicago, fotos, filmes e gravações de Inesita e que (pela cartinha do Moreirinha), agradaram muito aos norte-americanos.

"O CLUBE ABRE AS 5", programa de Sonia Ribeiro na Radio Record, festejou anteontem o seu 1.o aniversario. A direção da "Maior" festejou o acontecimento (com um coquetel) entre cronistas e artistas do seu "cast". Paulinho de Carvalho recordou os 12 anos que Sonia tem na Record, onde nasceu, artisticamente. Elogiou o trabalho bonito da senhora Blota Junior e agradeceu aos comentaristas as justiças até hoje feitas às atuações daquela "estrela" no prefixo B-9. Sonia Ribeiro, depois, agradeceu, com simpatia, às lisonjeiras referencias de Paulinho de Carvalho e ao apoio que a imprensa especializada lhe tem dado.

PAULINHO DE CARVALHO confirmou, anteontem (no coquetel, com cronistas) o proximo lançamento da Rêde Brasileira de Radiodifusão (12 estações de capitais e umas 40 emissoras do interior de varios Estados) cujo principal objetivo é projetar o radio de São Paulo (mais ainda) em todos os quadrantes nacionais. Uma iniciativa arrojada. "A Maior" realizará três audições por mês (às quintas-feiras) e a Radio Jornal do Comercio (do Recife) realizará uma (nas ultimas quintas-feiras de cada mês), num esforço conjunto, que abrirá (sem duvida) novos horizontes para o radio comercial brasileiro.

IRVANDO LUIZ verá terminar o seu contrato, com a Bandeirantes, nos primeiros dias do mês que vem. Acredita-se na sua reforma imediata, especialmente lembrando-se que o bom campineiro está assinando uma infinidade de produções de sucesso.

ARACY DE ALMEIDA faz anos hoje. (Não sejam curiosos!) E, amanhã, festejará seus 25 anos de radio. Hoje, ela estará no video da PRF3-TV, como uma das convidadas do "Clube dos Artistas", que festejará as duas efemerides. E amanhã, ela receberá homenagem no "Golden Gate", com uma feijoada oferecida pelo Enrique Simonetti.

HELIO DE ARAUJO atrasou o embarque para Portugal. Era para ser ontem. Ficou para dia 23. Não o avisaram nada e o navio em que tinha que viajar saiu de Santos há dois dias. Irá, então, no "Santa Maria", dia 23.

DE LA' DA BANDEIRANTES informam que, há tempos, Osvaldo Moles havia solicitado uma licença para tratamento de saude. Na oportunidade, a licença não foi concedida, por motivos justificaveis. Agora, porém, Osvaldo Moles conseguiu o seu desejo. Vai permanecer licenciado durante quarenta dias. Na sua ausencia, "O Estalo de São Paulo" já está sendo produzido por Julio G. Atlas e Henrique Lobo.

EDSON LEITE, que está licenciado na PRH-9, reassumirá seu posto nas irradiações esportivas da "Mais Popular" no proximo dia 23, transmitindo de lá de Montevideu os jogos entre paulistas e uruguaios.

SERA' DIA 22, no Cine Paramount, o festival para entrega dos premios "Guarany" aos vencedores do 1.o Festival Brasileiro do Disco. Todos os vencedores estarão num "big show". Entre eles (por exemplo), Inesita Barroso, Ivon Curv (que já é "Rei do Radio"), Jacó do Bandolim, Silvio Mazzuca, Tito Madi, Juanita Cavalcanti, Radamés Gnatalli, Renato de Oliveira, Aracy de Almeida e Blecaute.

GIRO NOTURNO

COMENDADOR

GABY E ROBERTO inauguraram segunda-feira ultima a "Vagalume", uma "boite" na rua Martins Fontes. Trata-se de ambiente acolhedor e simpatico, com uma decoração marfim de excepcional bom gosto.

ESTREOU ONTEM na "boite" Oasis a orquestra "Casino de Sevilha", que já esteve lá, no ano passado. Veio um novo cantor: Armando Del Campo. Mas o José Maria Madri voltou, sim.

JAQUELINE FRANÇOIS estreia hoje, na Lord. Ontem, Dom Ciccilo apresentou-a aos cronistas da noite, durante um coquetel, lá mesmo na sua "boite".

HENRY DECKERT tambem estreará hoje: no Captain's e no "grill" do Hotel Comodoro. (Ele é marido de Jaqueline François).

JANE GREY deixou a "Le Capricorne" que, até há pouco, estava com o nome dela: Jane Grey's Bar. (O que é que houve lá, heim, Jane?) E vai estrear domingo, na "Turbillon", num "show" que já tem a conhecida dupla humoristica Tulio Berti-Rosita Rocha.

JA' SURGIU O SAMBA sobre o joguinho "Mexe-mexe", lá mesmo no Nick Bar. A letra é de [illegible] a musica é do João [illegible] Parece que vai ser gravado logo.

TEREZINHA BITENCOURT, que foi nossa indicação para o Bola Sete, na excursão ao Peru (e que já incluiu, tambem, o Chile e a Argentina) chegará dia 1.o de setembro a São Paulo, só para descansar um pouco, entre familiares e amigos. Pois dia 12 ela embarcará para a Espanha, com Bola Sete, noutra excursão que tambem inclui Portugal.

LENY CALDEIRA, que não póde aproveitar uma licença que pediu nas "Associadas", saindo tambem da "boite" Oasis (pois o "show" brasileiro de Delrois não viajou mesmo para o Chile) está, de novo, nas cogitações da "cave" da rua 7 de Abril. Na certa, Leny voltará, não?

LEO FILD, o cantor israelita que Dom Ciccilo trouxe para São Paulo, continuará na "boite" Lord mais uns dias, fazendo o 1.o "show". O segundo (já sabem) será com Jaqueline François, a partir de hoje.

ANTEONTEM, lá no Nick Bar, Joe Kantor recepcionou varios artistas do "Lidô" de Paris: Anny Berrier, Adio (da dupla Vic and Addio) Valery Suzan e mais 4 "Blue Bell girls". João Maria, ao piano foi tocando sambas. O pessoal foi cantando. E os amigos do "Lidô" aprenderam varios sambas, cantando em côro.

DISCOS

Queixam-se os amantes da boa musica que não se grava no Brasil as paginas eruditas. Há três principais fatores que impedem a realização dessa iniciativa: a) — é reduzidissimo o interesse do grande publico por esse tipo de musica e como uma gravadora é, antes de mais nada, uma industria comercial como outra qualquer, não está disposta a ter prejuizos com "produtos" que encalham; b) — não possuimos orquestras sinfonicas para a realização de tais gravações (por favor, não mencionem as do Municipal, do Rio ou de São Paulo, porque são falhas e não poderiam obter sucesso artistico numa gravação); e c) — porque não possui o Brasil estudios capacitados a realizar gravações com grandes conjuntos sinfonicos.

Passou a dirigir, no Rio, o serviço de divulgação e relações publicas da RCA Victor, o cronista Claribalte passos que deixa, assim, as mesmas funções que exercia na etiqueta Musidisc.

—//—

Apesar de estarmos ainda longe do Carnaval, as gravadoras nacionais já estão organizando os seus suplementos de lançamentos para o triduo. Vão restringir ainda mais as edições musicais, para Momo. Compositor ou cantor que quiser gravar terá que pagar, pois o Carnaval, segundo as gravadoras, é de interesse maior para o cantor, para o compositor e, particularmente, para as sociedades arrecadadoras de direito autoral.

PERSIANAS CONSERTOS

e reformas de todos os tipos ou marcas. Trocas de peças, cordas e cadarços. — FONE 35-6039.

CORREIO PAULISTANO

ANO CII | S. Paulo, 6.a-feira, 19 de agosto de 1955 || N. 30.481

DUAS ALTERNATIVAS E UMA SUGESTÃO DE BOM SENSO

Apresentando suas impressões pessoais sobre o que viu e sentiu sobre o café nos varios pontos do mundo por onde tem passado, na qualidade de representante do governo brasileiro, o sr. Eurico Penteado focalizou o problema "café soluvel", durante a conferencia que realizou na Sociedade Rural Brasileira. Diga-se de passagem, que o conferencista possui respeitavel bagagem sobre o assunto, podendo-se mesmo afirmar que por via do café ingressou na carreira diplomatica em que, como era obvio, costuma apreciar os problemas sempre por um angulo cafelista.

O que informou sobre o café soluvel coincide com o que relatamos há anos, depois de tomarmos conhecimento da situação do produto industrializado nos Estados Unidos, que vinha se constituindo uma das mercadorias mais comuns à venda, para consumo popular, nos paises de tradição de cafeicultura, como a maioria dos que se encontram na America Central. Com efeito, esses paises exportam e importam café. Exportam o produto crú e o recebem desidratado, pagando, consequentemente, serviços e trabalho do operario norte-americano. Já pelo aspecto facilidade de preparo, o café soluvel encontrou ampla aceitação e a tendencia será de melhorar essa condição à medida que a tecnica industrial resolva a questão da conservação do aroma e do paladar. A grande conveniencia contudo, está na forma altamente economica para a exportação.

Que o café soluvel tende a conquistar o mundo não há duvida. Será questão de tempo. E o sr. Eurico Penteado calcula em cinco anos apenas esse interrogno. Dando-o como certo e inevitavel, planta o problema, objetivamente, para os cafeicultores paulistas, advertindo-os sobre a necessidade de se debruçarem sobre o assunto, estudá-lo convenientemente e tomarem uma resolução antes que se agravem as condições. E' neste ponto que, singelamente, aprecia o problema em termos de duas alternativas e de uma solução intermediaria.

A primeira alternativa é a de aceitar a exportação de café crú para ser industrializado fora do país. Isto significaria um entendimento ou não com a industria norte-americana que envereda decididamente para a produção de café soluvel. A segunda, seria a de nós proprios industrializarmos o café, valendo-nos das facilidades de exportação e criando uma industria que iria absorver mão de obra nacional. No primeiro caso perderiamos a oportunidade de criar uma grande industria, mas no segundo, iriamos encontrar serias restrições por parte da industria norte-amerciana ue poderia, inclusive, obter uma proteção para a sua produção, proibindo ou taxando proibitivamente a entrada de soluveis estrangeiros.

A sugestão intermediaria é no sentido de estabelecer-se a industria brasileira com a participação dos norte-americanos. Esta sugestão, que reflete bom senso, situa o seu autor diante do problema, como absolutamente favoravel à produção do café soluvel, por ser uma condição inevitavel no futuro e, consequentemente, prudente seria que a tratassemos desde já.

O problema do café soluvel, como se percebe, continua ganhando importancia. Há quatro anos eramos pessoalmente da mesma opinião, diante de impressões pessoais recebidas em varios paises centroamericanos que percorremos. Hoje, uma autoridade como o sr. Eurico Penteado adverte os cafeicultores paulistas tendo inclusive feito a mesma advertencia ao Ministério das Relações Exteriores do Brasil. Não há que esperar, Ao contrario, urge tomarmos uma orientação. A sugestão poderá ser base da discussão do assunto.

EXPORTAÇÕES PAULISTAS PARA A AMERICA DO SUL

Dos 150 milhões de cruzeiros exportados em junho ultimo, pela industria paulista, a Colombia, Bolivia e Paraguai absorveram cerca de 160 mil cruzeiros de mercadorias, assim discriminados:

Mercadorias	Quilos	Valor em Cr$	Moeda estrangeira
COLOMBIA			
Produtos farmaceuticos	69	33.801	US$ 703,75
BOLIVIA			
Produtos farmaceuticos	1	3.747	US$ 84,60
PARAGUAI			
Produtos farmaceuticos	17	95.819	US$ 1.995,00
Fivelas de ferro para enfardar algodão	2.000	25.479	US$ 530,50
TOTAL		121.298	US$ 2.525,50

IMOVEL INTERDITADO À PRATICA DA CAÇA

O Departamento da Produção Animal, da Secretaria da Agricultura, orgão executor do Codigo de Caça, no Estado, acaba de interditar à pratica da caça a fazenda "Gomeatinga", situada no municipio de Santa Branca e de propriedade do sr. Virgilio dos Santos Magano.

Aos infratores serão aplicadas as penalidades previstas no citado Codigo.

Desfavoravel à Grã Bretanha o acordo multilateral com o Brasil

Contestada a tese do "Financial Times" pelo presidente da Camara de Comercio Brasileira de Londres — Vendendo à Alemanha estaria pagando à Inglaterra

LONDRES, 18 (AFP) — Uma controversia sobre os pagamentos internacionais do Brasil foi aberta nas colunas do "Financial Times". Lombard, especialista de questões bancarias, afirmou num artigo publicado esta semana pelo orgão da City, que, segundo os recentes acordos sobre a instituição de um sistema multilateral para os pagamentos entre o Brasil, a Alemanha Ocidental, a Grã-Bretanha e a Holanda, o pagamento da divida comercial brasileira à Grã-Bretanha se veria retardado, pois o Brasil pode agora servir-se das suas receitas em esterlinos para comprar ou pagar as suas dividas aos dois outros paises mencionados acima.

LONDRES, 18 (U. P.) — O presidente da Camara de Comercio Brasileira, em Londres, sr. J. C. Muriel, em carta dirigida ao "Financial Times", comenta um recente artigo publicado por esse diario sobre o pagamento das dividas do Brasil. Afirma o missivista:

"O artigo de Lombardo, publicado a 16 de agosto, é sombrio, mas exagerado. Na realidade, o pagamento das dividas pendentes a todos os paises se encontra na mesma situação que antes. Devido a que a Alemanha continua importando do Brasil mais do que este país, sua divida será paga mais rapidamente".

"A divida do Brasil à Inglaterra continuará a ser paga à razão de seis milhões de libras esterlinas e com a vantagem adicional de que, segundo assinala Lombardo, a possibilidade da falta de pagamento diminuir. A vantagem para a Grã-Bretanha é que terá a oportunidade de aumentar suas exportações, já diminuidas, a um nivel tão baixo, sempre que nossos preços sejam o bastante convenientes e que nossa capacidade de vender seja eficaz".

LAMENTAÇÕES

Outro comerciante britanico que escreveu ao "Financial Times", a respeito do comercio com o Brasil, foi J. C. Helter, que diz o seguinte em sua carta:

"Devemos dar graças a Lombardo por chamar a atenção em seu artigo sobre o pagamento das dividas do Brasil, pela maneira como os credores britanicos do Brasil são tratados sob o novo plano de pagamentos triangular. E', na realidade, surpreendente que o governo britanico esteja disposto a participar de um acordo semelhante, pois o produto das exportações brasileiras à Grã-Bretanha pode ser empregado no rapido pagamento das dividas pendentes do Brasil à Alemanha, enquanto que os credores britanicos têm que aguardar por seu dinheiro até seis anos".

PAGAMENTO POR TABELA

"O que torna ainda mais notavel esta situação é que as autoridades do Reino Unido sabem muito bem que os alemães lograram assegurar o pagamento, durante o ano passado, de uma grande parte de suas dividas brasileiras atrasadas, aproveitando-se de seu ajuste de pagamentos bilateral com o Brasil, importando produtos brasileiros para reexportalos à Grã-Bretanha. Este procedimento pode perfeitamente haver diminuido o ritmo de pagamento das dividas do Brasil à Grã-Bretanha. Isto porque restringiu os lucros de libras esterlinas por parte do Brasil com suas exportações diretas a este país e impediu, assim, que entrasse em vigor a clausula do acordo de pagamentos anglo-brasileiro que estabelece o pagamento, aos credores britanicos, de mais de seis milhões de libras esterlinas por ano, nos anos em que os lucros em libras esterlinas por parte do Brasil excedam de 35 milhões".

"Há alguma razão para que não se peça aos brasileiros que acelerem o pagamento de suas dividas aos credores britanicos, levando-se em conta que para fins deste ano terão conseguido pagar o total de suas dividas aos alemães e holandeses num espaço relativamente curto?"

Prejudicará a todos os produtores a luta de preços no setor cafeeiro

Qualquer liberação da taxa cambial beneficiará os paises consumidores — Burla à lei da oferta e da procura — Considerações do sr. Antonio de Queirós Teles

Falando a respeito do projetado acordo internacional do café o sr. Antonio de Queiros Telles, vice-presidente da Sociedade Rural Brasileira, declarou:

"Ao contrario do que parece ter suposto o sr. Ministro da Fazenda, somos de opinião, data venia, que a geada ocorrida no Brasil só incrementou a necessidade de entrarmos num entendimento com a Colombia e demais paises produtores de café.

Foi o Brasil por efeito do fenomeno atmosferico forçado a contribuir com mais um pesado sacrificio tendente à normalização da posição estatistica do café, além de já ter retirado do mercado 3.200.000 sacas. Contribuimos, assim, embora a contragosto, para a diminuição de mais ou menos 4 milhões de sacas da safra futura por efeito de ocorrencia estranha à nossa vontade, deixando uma zona brasileira de mais de 300.000.000 de cafeeiros entregue completamente à desolução e ruina consequente aos estragos do meteoro.

Essa contribuição forçada do Brasil não pode deixar de ser tomada em conta. Ao todo, temos que considerar que a nossa parcela é muito pesada em relação aos demais produtores que em nada absolutamente coadjuvaram e se encontram néste momento em excepcional condição de superioridade, com lavouras em perfeito estado de produção e sem estoques retidos.

Quer isto dizer que nós do Brasil é que continuamos a sustentar o "umbrella", cujo peso nos acabrunha em favor dos concorrentes, que continuam lépidos a produzir e vender até a ultima saca. Isso é forçoso que se acabe".

EQUILIBRIO

"Ainda diante do sacrificio suportado pelo Brasil — prossegue — a situação não é de perfeito equilibrio. Em 1957, quando a produção terá em parte se regularizado dos efeitos da geada, estaremos outra vez diante de sobras que poderão ser consideraveis, embora haja o aumento normal do consumo e possamos conseguir pela propaganda adequada, dar maior vasão à produção.

Nestas condições parece-nos mais conveniente ao nosso país um entendimento com os paises produtores pelo menos do hemisferio, Colombia e demais da America do Sul e Central e nunca adiarmos uma solução que merece e necessita ser resolvida enquanto é tempo.

Se os representantes da Colombia, convidados especialmente a nos visitar, voltassem ao seu país sem nenhum acerto conosco em relação ao café, teriamos que considerar um fracasso a sua missão.

Como deverá haver sobras, de 1957 em diante, é necessario que desde já estabeleçamos que elas não recairão exclusivamente sobre o Brasil, mas, sim, serão repartidas nas devidas proporções com os demais paises produtores.

Se o intuito do nosso governo fôr vender café barato na intenção de por essa forma conseguir aumento do consumo, somos de parecer que qualquer luta de preço será danosa para todos os produtores. Quem lucrará serão apenas os consumidores".

TAXA CAMBIAL

Julgamos tambem, — continua — que qualquer liberação da taxa cambial para o café, será logo convertida em beneficio dos consumidores, como já manifestamos varias vezes. Afirmaram os seus propugnadores, tendo a frente os mais destemidos partidarios da liberação que o caso do café só se relacionava com a lei da oferta e da procura e nada tinha a ver com taxas cambiais.

Pedimos venia para discordar e já tivemos ocasião de verificar que não é bem assim. A lei da oferta e da procura é susceptivel de ser contornada. Como vimos, em passado recente, apesar da razoavel posição estatistica do café, os norte-americanos restringiram suas compras e por outro lado entraram a adquirir o produto de outras procedencias entre as quais o robusta africano cuja entrada naquele pais nunca antes fora permitida, alem do incremento dos sucedaneos com o postum a frente, de forma a se desinteressarem cada vez mais pelo nosso produto.

Dest'arte burlou-se a lei da oferta e da procura. Só temos motivos para supor que o caso se repetirá em identicas condições, embora possam argumentar serem as atuais cotações em moeda norte-americana 40% menores que o maximo que prevaleceu anteriormente.

Responderiamos ter a pratica nos ensinado, no caso de mercados consumidores, não haver preços que não sejam considerados altos. Finalmente, queremos expressar o anseio de que as nossas previsões, na parte contraria aos interesses de nossa produção, não se realizem", concluiu.

PREJUDICA A ECONOMIA NACIONAL A EXPECTATIVA DE REFORMA CAMBIAL

Considerações do sr. Rafael Sales Sampaio — Analisa o sr. Plinio Cavalcanti a estimativa da safra cafeeira publicada pelo Departamento de Agricultura dos Estados Unidos

O sr. Rafael Sales Sampaio leu a seguinte comunicação durante a reunião ontem realizada na Rural: "Precisamos vender café, entretanto os despachos de cafés brasileiros para o Exterior continuam desanimadores, pela retração do comercio importador, provocada pelas continuas ameaças de uma proxima reforma cambial, que corresponderá ao desnivelamento dos preços do café nos mercados internacionais, situação essa de incertezas, que também está prejudicando sensivelmente o consumo mundial do produto." Aludiu ainda "os substanciais prejuizos que a economia cafeeira nacional e o proprio governo federal continuam sofrendo, como consequencia da sempre anunciada e adiada modificação do regime cambial, instituido oficialmente no país desde 1931 e cuja eliminação não se efetivou até agora." Afirmou que "com a recente geada o mercado de café entrou em circulo vicioso ou de impasse, pois, os importadores não nos mandam ordens de compra, esperando a baixa dos preços em ouro e o produtor nacional não vende, na expectativa de alta dos preços em cruzeiros, devido à politica de hesitação, cujos prejuizos já causados são muito maiores do que os pretendidos e esperados beneficios que a mesma possa vir a trazer ao produtor, pois, o Brasil deixou positivamente de vender ou expotrar, nos ultimos seis meses, cerca de três milhões de sacas de café, ou seja, o equivalente dos seus estoques retidos, o que determinou o desastroso aumento do "deficit" da nossa balança comercial, que nesse mesmo periodo atingiu a quase 80 milhões de dolares" — concluiu a comunicação.

Manifestou-se contrariamente aos termos da mesma, em defesa das diretrizes do atual ministro da Fazenda, o sr. Henrique de Sousa Queiroz, que negou fundamento às afirmações do sr. Sales Sampaio, julgando-as hipoteticas e não apoiadas em base estatistica.

ESTIMATIVA DA SAFRA 55/56

Usou da palavra, a seguir, o sr. Plinio Cavalcanti de Albuquerque, que analisou a estimativa da safra cafeeira de 1955-56, feita pelo Departamento de Agricultura dos Estados Unidos, num total, em numeros redondos, de 37 milhões de sacas. Demonstrou o orador que há nesse calculo um excesso de 2 milhões de sacas, referentes à produção do Brasil, da Colombia e do Mexico, que será inferior, conforme informações seguras que já possuimos, à estimativa do orgão oficial norte-americano. Calculou o "carryover" mundial em 8,1 milhões de sacas, sendo 6,6 milhões de sacas estocadas no Brasil e 1,5 milhões acumuladas na Colombia, dando pois um total disponivel em café 43,1 milhões de sacas. Entretanto, considerando o consumo do corrente ano agricola superior ao de 1954, embora inferior aos niveis de 1953, em 31 milhões de sacas, restariam, portanto, 12,1 milhões de sacas como excedentes. Deve-se, entretanto, deduzir dessa cifra cerca de 6 milhões de sacas do Brasil, correspondentes 3 milhões aos estoques do I.B.C. que devem continuar fora do mercado e as restantes, como reservas, para atender a procura até chegarem aos portos cafés da nova safra. E' de se presumir também que a Colombia espere a escassez de café da safra futura para lançamento de seus estoques excedentes no mercado. Vê-se, afinal, que permaneceriam como excedentes cerca de 4,5 milhões de sacas, para atender à procura comercial dos torradores americanos e europeus, cujos estoques normalmente superiores àquela cifra, encontram-se hoje extremamente reduzidos. Por outro lado, calculando-se para o Brasil uma safra em 56/57, de 12 milhões de sacas exportaveis, e um calculo conservacionista para a produção das demais areas, teremos com segurança, como acentua a nota dos ministros da Fazenda do Brasil e da Colombia, uma situação de equilibrio estatistico entre o consumo e a oferta, de pelo menos mais dois anos.

Situação mundial do petroleo

— III —

PAUL ARTHUR BORDEAUX

(Do "Correio Paulistano")

Alem do comercio internacional de petroleo cru, foi intenso tambem o movimento de produtos refinados. Três paises da região das Caraibas — as Antilhas Holandesas, a Venezuela e Trinidad — forneceram mais da metade das exportações de produtos refinados, com um volume total de 55 milhões de toneladas em 1953. No mesmo ano cinco paises da Europa Ocidental exportaram 23 milhões de toneladas, o Oriente Medio (Arabia Saudita e Bahrein), 17 milhões de toneladas e os Estados Unidos 11 milhões de toneladas. A exportação total foi de 115 milhões de toneladas em 1953 e 130 m.t. em 1954. Nas importações de produtos refinados, duas regiões, America do Norte e Europa Ocidental figuraram com o mesmo volume, 24 milhões de toneladas cada uma. As importações dos paises asiaticos, fora do Oriente Medio, montaram a 17 m.t. as da Africa 11.5 m.t. e as da Oceania 7 milhões de toneladas. A America Latina importou 21 milhões de toneladas. E' de observar que as importações da Europa Ocidental e da America Latina procederam quase inteiramente de paises da mesma região, como por exemplo o Brasil importou da Venezuela, Antilhas Holandesas e Trinidad, a Belgica ou a Dinamarca da França ou da Grã-Bretanha.

Quanto à participação dos mais importantes paises no comercio internacional de produtos refinados, a situação foi a seguinte no periodo trienal 1949-1951: nas exportações, Antilhas Holandesas, 31%, Irá 18%, Estados Unidos 17%, Venezuela 8%, Bahrein 6%, Indonesia 5%, Grã-Bretanha 3%, Trinidad 3%, Holanda 3%, França 3%. Os maiores importadores foram os Estados Unidos com 25%, a Grã-Bretanha 15%, Australia 6%, Brasil 6%, Canadá 5%, Malaia 5%, Suecia, 4%, Argentina 4%, India 4% no total das importações mundiais de produtos refinados. Os Estados Unidos figuram tambem entre os exportadores porque as reexportações e fornecimentos destinados a territorios como Alasca ou Porto Rico são incluidos nas estatisticas.

No que diz respeito à composição do intercambio, o comercio de petroleo e produtos de petroleo têm a tendencia constante de consistir em sempre maior proporção de petroleo cru e menor de produtos refinados. Esse fenomeno se explica pela transferencia da capacidade de refinação dos paises produtores para os paises consumidores. A Europa Ocidental, por exemplo, produziu só 35 milhões de toneladas de produtos refinados em 1950, mas 76 milhões de toneladas em 1953. No mesmo periodo, a produção da America do Norte aumentou de 254 para 330 milhões de toneladas. A capacidade de refinação aumentou consideravelmente tambem na America Latina, na Asia Oriental e na Oceania. A produção de produtos refinados diminuiu entre 1950 e 1953 só no Oriente Medio devido ao fechamento da grande refinaria de Abadan no Irá. Desde o reinicio da produção em Abadan, em principios de 1954, a produção está rapidamente aumentando e o Irá deverá recuperar seu lugar entre os grandes exportadores de produtos refinados, ainda no ano corrente.

FALTA DE PEÇAS PARA TRATORES

Durante a ultima reunião da Sociedade Rural Brasileira o sr. Antonio Lunardelli reclamou contra a falta de peças para tratores e maquinario agricola em geral, em face das restrições de importação, alegando estar com um trator parado há seis meses, por não haver no país peças necessarias para o conserto.

ASSISTENCIA A LAVRADORES ATINGIDOS PELA GEADA

O sr. Raimundo Cruz Martins, secretario da Agricultura, recebeu do sr. Alcides da Costa Vidigal, presidente do Banco do Brasil, o seguinte telegrama: "Acusando o recebimento do seu telegrama de 13 do corrente, tenho o prazer de informar que este Banco prestará aos agricultores prejudicados pela recente geada, toda a assistencia dentro de suas atribuições e possibilidades."

PREOCUPA-SE A FIESP COM O SEGURO CONTRA INCENDIOS

Entendimentos com o Corpo de Bombeiros de São Paulo — Precariedade do transporte ferroviario entre o Brasil e a Bolivia

A situação da Estrada de Ferro Brasil-Bolivia voltou a ocupar a atenção das diretorias da Federação e Centro das Industrias do Estado de São Paulo, ao discorrer sobre o assunto o sr. Francisco da Silva Vilela. Adiantou s.s. que proximamente traria ao conhecimento da casa outros dados sobre a ferrovia já inaugurada e que ainda não está capacitada a escoar mercadorias do Brasil para a Bolivia, ou viceversa.

ADVERTENCIA A S. PAULO

O sr. José Luiz Gonçalves da Silva solicitou fosse nomeada uma comissão integrada por diretores da FIESP-CIESP para uma visita de solidariedade ao sr. Manuel Garcia Filho, diretor da Federação e Centro das Industrias do Estado de São Paulo, cujo filho foi acidentado. A seguir focalizou o incendio verificado no Hotel e Boite Vogue, no Rio de Janeiro, incriminando o descaso e o alheimento de nossas autoridades no que se refere aos serviços publicos. O que ocorreu no Rio — disse — é uma advertencia a São Paulo, pois não estamos livres da mesma desgraça.

O orador prosseguiu dizendo que São Paulo, com edificios tanto ou mais altos que o Rio, estava, ao que parece, sob a mesma ameaça, de vez que a tragedia verificada no Rio se deve à falta de escadas. Daí a necessidade de se saber com antecedencia as condições em que se encontrava a nossa capital para fazer frente à identica situação.

CORPO DE BOMBEIROS

O sr. Egon Felix Gottschalk informou que os vespertinos já divulgavam declarações do comandante do Corpo de Bombeiros de São Paulo afirmando que as escadas "Magyrus" da corporação não iam alem da altura correspondente ao 12.o andar de um predio. São Paulo estava, portanto, sob a mesma ameaça, cumprindo, dessa forma, analisar a situação enquanto era tempo, a fim de que amanhã a mesma desgraça não caisse sobre nós. O sr. Antonio Braga, delegado do CIESP em Santo André, informou que aquela cidade, o mais industrializado nucleo de toda a America do Sul, não contava ainda com Corpo de Bombeiros.

Disse que no ultimo incendio ocorrido em Santo André, quando os bombeiros chegaram já não havia mais nem fogo, tal a demora que se verificou em virtude da distancia entre a capital e aquele municipio satelite. A delegacia do Centro das Industrias de Santo André vem desenvolvendo esforços no sentido de dotar o municipio de uma corporação à altura de suas necessidades.

O sr. Antonio Devisate, na presidencia dos trabalhos designou o sr. José Luiz Gonçalves da Silva para, em nome das duas entidades maximas da industria no Estado, se avistar com o comandante do Corpo de Bombeiros e convida-lo a comparecer a uma das reuniões da FIESP-CIESP, a fim de melhor informar sobre as proporções do perigo que ameaça São Paulo, mormente numa época como a atual em que se verifica generalizada falta de agua em todos ou quase todos os bairros da capital.

REFORMA CAMBIAL

O sr. Antonio Devisate, presidente da FIESP-CIESP, informou à Casa que recebera comunicação do ministro da Fazenda, sr. José Maria Whitaker, opondo formal desmentido às noticias divulgadas nesta capital sobre a intenção do titular da pasta da Fazenda de proceder no momento a reforma cambial.

Convidado pelo sr. Antonio Devisate, o sr. Manoel da Costa Santos fez uso da palavra para expor ao plenario a situação em que se encontravam os estudos relativos à reforma cambial vinham sendo procedidos pelos orgãos tecnicos da FIESP-CIESP. Relatou que foi constituida para esse fim uma comisão integrada pelos srs. Alberto Pereira de Castro, Jorge de Resende, Silvio Brand Correa, Carlos Benko e Nadir Figueiredo, alem do diretor do Departamento de Economia. Esse grupo reuniu-se semanalmente durante dois meses, às vezes com duas reuniões por semana, e, ao final, chegou a dois trabalhos diferentes, não para a solução do problema cambial, mas para uma reforma do atual sistema cambial, reforma essa que foi emoldurada dentro da atual lei de licença prévia.

MERCADO DE CAFE' EM NOVA YORK

NOVA YORK, 18 (A.F.P.) — As cotações diminuiram em virtude de liquidações esparsas. Por outro lado, o mercado se beneficiou do apoio proveniente das procuras comerciais e coberturas locais. O fato dominante nesse mercado é que a maioria dos interessados aguarda acontecimentos no Brasil, principalmente no que concerne à desvalorização eventual do cruzeiro. As ofertas foram restritas e os torrefadores preferem manter-se na expectativa na previsão de modificações no regime cambial no Brasil. No fechamento, o contrato "S" acusou alta de 5 pontos e baixa de 8, sendo vendidos 232 lotes. O contrato "B" teve alta de 5 a 20 pontos, com venda de 41 lotes, e o contrato "M" acusou alta de 20 e baixa de 10 pontos, sendo vendidos 11 lotes. Os cafés colombianos foram cotados: disponivel, 63-1/4; flutuante, 62,00 a 63-1/4; agosto, 62-3/4; setembro, 61,00.

CAFÉ COLOMBIANO PARA A ESPANHA

BILBAO, 18 (UP) — Chegou a este porto o navio mercante colombiano "Ciudad de Neiva", com 743 toneladas de café.

E' a primeira vez que um barco mercante colombiano atraca em portos espanhóis, motivo pelo qual se efetuou a bordo uma recepção à qual assistiram o embaixador da Colombia, Gilberto Alzate Avendano, membros do corpo diplomatico e autoridades espanholas.

Brindou-se pela prosperidade das duas nações e se fizeram votos para que se intensifique o comercio entre ambas.

Maior consumo de café nos Estados Unidos

NOVA YORK, 18 (UP) — Os norte-americanos compraram uns 5,6 por cento mais de café no primeiro semestre do presente ano que no mesmo periodo do passado. Contudo, estas compras foram 2,3 por cento menores que as da primeira metade de 1953.

O Bureau Pan-Americano do Café deu hoje à publicidade os resultados do estudo feito pela corporação de investigação de mercados da America do Norte. Neles se vê que a compra média de cada familia foi, nesse periodo deste ano, um por cento menor que o passado e 6 por cento mais baixa que em 1953. O aumento total de consumo, contudo, justifica o incremento da população em 500.000 familias anualmente.

Não obstante, de março a junho ultimos, cada mês se comprou mais café que no correspondente do ano passado, embora ainda menos que em 1953.

No primeiro semestre de 1955, 85,9 por cento de todo o café comprado foi do tipo ordinario, enquanto que 14,1 por cento foi do soluvel. E embora continuem em aumento as compras deste ultimo, as do corrente ano estão ainda 9 por cento aproximadamente por baixo das de 1953.

Exame da administração Jaffet no B. do Brasil

RIO, 18 (Sucursal) — Realizou-se hoje a assembléia de acionistas do Banco do Brasil convocada para tratar das operações irregulares realizadas quando da gestão do sr. Ricardo Jafet. A assembléia presidida pelo sr. Alcides Vidigal esteve presente o representante do Tesouro Nacional, sr. Pedro Teixeira Soares Jr.; da Bolsa de Valores o sr. José Williemens Jr., alem de todos diretores de carteira do estabelecimento de credito.

Segundo o relatorio apresentado, o debito existente desde a administração Jafet, ainda não resgatado pelo Banco, sobe a mais de 300 milhões de cruzeiros.

A assembléia realizou-se num clima sereno não obstante a presença do deputado José Bonifacio, e do sr. Nenias Queiroz, advogado do sr. Jafet, bem como diretores do jornal "Ultima Hora".

O sr. Alcides Vidigal, ao termo dos trabalhos, congratulou-se com os acionistas por não terem feito uso dos direitos que lhes assistia, de efetuar exame dos volumosos autos.

GARANTIA NO TRANSPORTE PARA A TORTA DE ALGODÃO

ACORDO FEITO ENTRE AS SECRETARIAS DA AGRICULTURA E VIAÇÃO, COAP E SOROCABANA

Tendo em vista a situação criada com as recentes geadas que atingiram o Estado de S. Paulo, quando as pastagens foram bastante queimadas, a Secretaria da Agricultura conseguiu da COAP a liberação de quotas duplas para os criadores, de torta de algodão para alimentação do gado. Entretanto, uma nova dificuldade surgiu, decorrente das dificuldades para o transporte do produto, de modo a atender aos interessados, com a presteza devida. Visando a solucionar esse problema, realizou-se uma reunião no gabinete do secretario da Viação, sr. João Caetano Alvares, com a presença deste e dos srs. Raimundo Cruz Martins, secretario da Agricultura; Aldo Lupo, presidente da COAP; Paulo Morais Barros, da direção da Sorocabana. Nessa ocasião, depois de detidamente estudado o assunto, ficou decidido que serão tomadas todas as providencias, de modo a possibilitar o escoamento facil da torta de algodão, inclusive, se necessario, e quando a quantidade o suportar, a formação de trens especialmente para esse fim.

SOMBREAMENTO DOS CAFEZAIS

O sr. José Procopio Ferraz apresentou um trabalho à S.R.B. defendendo, para solução do problema do Paraná, com as repetições de geadas, o sombreamento de suas lavouras.

Diz ainda que não está provado que a produção da lavoura cafeeira sombreada seja menor do que a exposta ao sol, citando exemplos neste Estado, onde tecnicos idoneos têm observado a adoção de certas variedades de ingazeiros amigos do pé de café. Afirma afinal que devemos encaminhar-nos para a produção economica, não simplesmente quantitativa, mas qualitativa, em cuja solução vem se empenhando, em salutar campanha, a Secretaria da Agricultura em colaboração com a Sociedade Rural Brasileira.

SITUAÇAO DAS TROCAS COMERCIAIS ENTRE A FRANÇA E AMERICA LATINA

PARIS, 18 (AFP) — No decorrer dos sete primeiros meses de 1955, o valor total das trocas comerciais da França metropolitana com os paises latino-americanos foi de 92.422 milhões de francos, entre os quais 38.771 milhões para a importação na França, e 53.651 milhões para a exportação. O balanço comercial deixa, pois, à França um saldo credor de 14.880 milhões.

No curso do periodo correspondente do ano passado, as trocas traduziram-se, para a França, por um deficit de 5.253 milhões. Para o referido periodo, as importações, na França, de produtos latino-americanos elevaram-se a 53.240 milhões, e as exportações francesas a 47.987 milhões.

Eis uma analise sucinta da evolução do comercio da metropole com os principais paises da America Latina: (primeira cifra: compras da França; segunda cifra: vendas da França; entre parentesis: as cifras dos sete primeiros meses de 1954, em milhões de francos):

Brasil, 15.528 (23.328); 15.954 (14.001);

Argentina, 7.668 (11.652); 15.748 (0.015);

Venezuela, 3.872 (5.278); 5.683 (4.081);

Chile, 1.651 (1.920); 2.184 .. (3.203);

Peru, 1.834 (1.783); 1.827 ... (2.408);

Colombia, 897 (2.080); 3.080 .. (5.174);

Uruguai, 1.475 (2.511); 1.922 (4.035).

DOLLAR NO CAMBIO LIVRE

BANCO DO BRASIL

	Comprador	Vendedor
Ontem	Cr$ 69,50	Cr$ 71,50
Anterior	Cr$ 69,50	Cr$ 71,50

OUTROS BANCOS

Ontem	Cr$ 72,50	Cr$ 74,50
Anterior	Cr$ 72,50	Cr$ 74,50

(Cotações de outras moedas na 2.a pagina deste caderno)

JUSCELINO KUBITSCHEK AMANHÃ NA FARESP

AGRICULTORES E INTERESSADOS EM GERAL!

Compareçam à reunião para debate de assuntos agricolas, amanhã, às 9 horas, na FARESP. Inicio dos debates com a participação dos candidatos à presidencia da Republica.

Temario: posição do café e do algodão e comercialização desses produtos, confisco cambial; credito agricola, recuperação do solo, reforma agraria, assistencia social rural e posição do café e da laranja e comercialização desses produtos.

Secção Comercial

TITULOS

S. PAULO, 18 (Bolsa Oficial de Valores) — Foram negociados 50.494 titulos no valor total de Cr$ 8.851.254,90.

Boletim das Médias dos negocios Realizados com os Titulos da Div. da Publica do Estado de São Paulo para Efeito de Conversão — N.o 151-55 — APOLICES: Populares — 5%, Cr$ 172,00; IV Centenario — 5%, Cr$ 332,00; Unificadas — 6%, Cr$ 566,07; Ferroviarias — 7%, Cr$ 635,00; Mogiana — 7%, Cr$ 123,00; Uniformizadas — 8%, Cr$ 810,00.

Quant.	Titulos	Valor nom.	Taxa %	PREÇOS Hoje	Ant.	Ult. Of Comp
	Obrigações					
	ESTADUAIS					
	Apolices:					
—	Café, port.	1.000	6	—,—	610,00	610,00
5	Populares, port.	200	5	172,00	172,00	—,—
33	IV Cent. port.	500	5	332,00	330,08	320,00
5	Unificadas, port.	1.00	7	570,00	—,—	—,—
43	Idem	1.000	6	568,00	—,—	—,—
20	Idem	1.000	6	567,00	570,06	—,—
1.650	Idem	1.000	6	566,00	—,—	—,—
—	3.a a 6.a e 15.a ser.	1.000	—	—,—	—,—	620,00
—	8.a, 9.a, 11.a a 13.a s.	1.000	6	—,—	—,—	600,00
—	14.a Serie	1.000	—	—,—	—,—	565,00
—	Vicinais (M. Agudo)	500	—	—,—	—,—	375,00
100	Ferroviarias, port.	1.000	7	635,00	633,00	—,—
760	Mogiana, port.	200	7	123,(	122,00	—,—
69	Uniformizadas, port.	1.000	8	810,00	809,00	—,—
	MUNICIPAIS					
	Apolices:					
3	Capital 1913	100	7	70,00	62,00	—,—
50	Municipais 1951	1.000	8	635,00	635,66	—,—
15	Municipais 1051	1.000	8	640,00	—,—	—,—
	BANCOS					
—	Aliança de S. Paulo	200	12	—,—	250,00	250,00
25	America	200	12	250,00	250,00	—,—
—	Arthur Scatena	1.000	12	—,—	1.100,00	1.100,00
—	Band. do Comercio	200	12	—,—	218,00	225,00
—	Brasil. p. Amer. Sul	200	12	—,—	270,00	270,00
16	Com. Est. S. Paulo	200	12	355,00	357,00	—,—
200	Com. e Ind. ord.	200	12	400,00	395,00	395,00
50	Com. e Ind. pref.	200	12	380,00	380,00	375,00
23	Com. e Ind. pref.	200	12	375,00	—,—	—,—
—	Federal de Crédito	200	12	—,—	215,00	215,00
—	Franc. Brasileiro	200	12	—,—	238,00	238,00
—	Francês e Italiano	200	7	—,—	208,00	208,00
100	Merc. de S. Paulo	200	12	365,00	357,00	365,00
—	Meridional	200	12	—,—	1.300,00	1.500,00
—	Moreira Salles	200	12	—,—	230,00	230,00
—	Paulista	200	12	—,—	200,00	—,—
—	Paulista do Com.	200	12	—,—	215,00	205,00
—	Scavone	200	8	—,—	240,00	240,00
14	São Paulo	200	12	276,00	276,00	—,—
—	V. do Paraiba	200	12	—,—	200,00	—,—
—	Aços Villares	1.000	—	—,—	1.150,00	1.150,00
—	Adm. e Rep. Ester	1.000	—	—,—	14.000,00	13.000,00
—	A. U. Jacarezinho	1.000	—	—,—	970,00	990,00
—	Anaconda S. A.	1.000	—	—,—	1.600,00	1.300,00
—	CAIC, port.	200	—	—,—	155,00	—,—
350	B. Const. Pichet & Schwartz-Haut.	100	—	130,00	130,00	—,—
1.000	Brasital	200	—	650,00	650,00	—,—
—	C. Anglo-Brasileira	100	—	—,—	180,00	180,00
—	Cerv. Columbia	1.000	—	—,—	—,—	—,—
—	Cerv. Ponte Preta	1.000	—	—,—	1.200,00	1.150,00
—	COCIP	2.000	—	—,—	—,—	2.000,00
20	Dunlop do Brasil	1.000	—	665,00	661,00	—,—
—	El. S. Simão Cajuru	100	—	—,—	100,00	—,—
—	Elev. "Atlas"	1.000	—	—,—	2.000,00	2.000,00
600	Esm. de Imoveis	1.000	—	1.000,00	1.000,00	—,—
—	F. Nac. de Vagões	1.000	—	—,—	1.030,00	—,—
—	Frig. Cruzeiro	5.000	—	—,—	4.500,00	4.000,00
—	Fundição Bugre	1.000	—	—,—	—,—	—,—
—	H. ... S. A. HORSA	1.000	—	—,—	1.000,00	2.000,00
—	Imobiliaria Jaguaré	1.000	—	—,—	1.500,00	1.500,00
—	Ind. S. Paulo e Rio	5.000	—	—,—	10.400,00	10.400,00
—	Manuf. de Brinquedos Estrela	1.000	—	—,—	1.270,00	—,—
—	Melh. de S. Paulo	200	—	—,—	325,00	320,00
100	Mesbla S. A.	200	—	227,00	227,60	—,—
653	Moinho Santista	200	—	30,00	340,00	—,—
83	Idem, (Novas)	1.000	—	1.725,00	—,—	—,—
—	Par. e Met. Sta. Rosa	200	—	—,—	130,00	—,—
90	Paul. Est. Fer. nom.	200	—	150,00	150,00	—,—
1.500	Pullsport Malharia	1.000	—	1.000,00	—,—	—,—
—	Real S. A. Tranp. Aéreos	1.000	—	—,—	800,00	—,—
1.015	S. Paulo Alpargatas	200	—	312,00	312,00	—,—
—	Seg. Brasileira	1.000	—	—,—	2.000,00	1.900,00
10	Swift do Brasil	2.000	—	1.651,00	2.000,00	1.600,00
30	Valeria Seg. S. A.	200	—	228,00	228,00	—,—
	DEBENTURES					
—	C. Elet. Rio Claro	10.000	7	—,—	7.000,00	7.000,00
—	C. Elet. R. Claro	10.000	7	—,—	7.500,00	7.500,00
—	Força e Luz Mogi Mirim	10.000	7	—,—	7.200,00	7.500,00
	PARTES BENEFICIARIAS					
—	B. Com. e Industria	100	—	162,00	165,57	140,00

Bonus Rotativos	Series Isoladas					
171.500,00	9-Z	100	—	99,50	99,76	99,55
190.600,00	9-Z	100	—	99,60	99,76	99,55
561.500,00	10-Z	100	—	98,80	98,49	98,80
84.000,00	10-Z	100	—	98,85	98,49	98,80
64.200,00	11-Z	100	—	97,70	97,60	97,70
300.000,00	2-A	100	—	94,80	94,50	94,66
645.000,00	2-A	100	—	94,60	94,50	94,66
310.000,00	3-A	100	—	93,80	93,60	93,75
60.000,00	3-A	100	—	93,50	93,60	93,75
220.000,00	4-A	100	—	92,80	92,50	92,67
110.000,00	4-A	100	—	92,75	92,50	92,67
494.200,00	4-A	100	—	92,60	92,50	92,67
8.000,00	5-A	100	—	91,00	91,75	91,53
64.200,00	5-A	100	—	91,60	91,75	91,53
8.000,00	6-A	100	—	90,00	90,75	90,00
330.000,00	7-A	100	—	89,80	89,67	89,80
130.000,00	8-A	100	—	88,80	88,66	88,80
280.000,00	9-A	100	—	88,00	88,00	88,00
120.000,00	10-A	100	—	87,25	87,00	87,25

TOTAL DE BONUS ROTATIVOS EM CR$ 3.902.430,90.

MILHO

(BOLSA DE CEREAIS)
REGISTRO DE NEGOCIOS A TERMO

S. Paulo, 18.

BASE TIPO: 4 — COTAÇÕES DE COMPRADORES

CONTRATO "A"

Meses ativos	1956 jan.	1956 março	1956 maio	agosto	setem.	nov.
Cot. Anterior	221,00	217,00	202,00	234,00	231,00	238,00
Abertura	223,00	217,00	202,00	236,00	233,00	240,00
Fechamento	225,00	219,00	202,00	236,00	235,00	242,00
Negocios real.	—,—	—,—	—,—	—,—	—,—	—,—

Mercado: Firme.

CONTRATO "B"

Cot. Anterior	22.00	212,00	198,00	234,00	234,00	234,00
Abertura	224,00	212,00	198,00	236,00	236,00	236,00
Fechamento	226,00	212,00	198,00	238,00	238,00	238,00
Negocios real.	—,—	—,—	—,—	—,—	—,—	—,—

Mercado: Firme.

CONTRATO "C"

Cot. Anterior	222,00	213,00	192,00	235,00	236,00	236,00
Abertura	224,00	213,00	193,00	237,00	[illegible]	238,00
Fechamento	226,00	213,00	195,60	239,00	240,00	240,00
Negocios real.	—,—	—,—	—,—	—,—	—,—	—,—

Mercado: Firme.

REBENTOU-SE CONTRA UM POSTE DE ILUMINAÇÃO

A's 3 horas de ontem, na avenida Brasil, altura da avenida Rebouças, o auto 5-03-83, guiado por Frederico Guilherme Dagner, de 24 anos, solteiro, morador à rua Inglaterra, 226, em virtude do excesso de velocidade, foi de encontro a um poste. Ficaram feridos no desastre, alem do motorista, mais Gastão Bierrembach de Lima, de 25 anos; Noemi Bierremback, de 29 anos, residentes naquele endereço, e Cassio de tal, de 34 anos, casado, residente à rua Jaguaribe, numero ignorado. Todos foram hospitalizados.

CAFE'

SANTOS, 18.

DISPONIVEL — O Mercado de Café Disponivel funcionou calmo, no decorrer dos trabalhos de hoje.

A Bolsa Oficial de Café declarou estavel este Mercado, e fixou as seguintes bases por 10 quilos — Cr$ 426,50, para o Estilo Santos; Cr$ 403,50, para o Estilo Santos Riado; Cr$ 368,50, para o tipo 4, sem discrição.

TERMO — O Mercado de Café a Termo, na Bolsa Oficial de Café, hoje, para o Contrato "B" foi paralisado; para o Contrato "C" funcionou firme na abertura e paralisado no fechamento, sem registrar negocios; para o Contrato "D" funcionou firme na abertura e calmo no fechamento, sem registrar negocios.

BOLSA DE NOVA YORK — Na Bolsa de Café de Nova York, o Contrato "S" abriu com baixa de 40 a 50 pontos e fechou com alta de 5 e baixa de 4 a 8 pontos, registrando 58.000 sacas negociadas. O Contrato "M" abriu com alta parcial de 15 a 25 pontos e fechou com alta de 20 e baixa de 10 pontos, registrando 2.750 sacas negociadas.

MOVIMENTO ESTATISTICO — Foi o seguinte o Movimento Estatistico de hoje: passaram 34.722, entraram 23.965, foram embarcadas 22.601 e despachadas 7.497 sacas. Ficaram em estoque — 1.985.569 sacas.

VENDAS NO DISPONIVEL — As vendas no Disponivel, no dia 17, segundo o Sindicato dos Corretores de Café, foram de 9.230 sacas, somando desde 1.o do mês: 330.124 sacas.

Entrega Direta:

CONTRATO "C" — Trabalhou calmo, apresentando no fechamento as seguintes cotações:

Periodos:	Fech. hoje Comp.	Vend.
Agosto	455,00	460,00
Setembro-dezembro	465,00	470,00
Janeiro-junho 1956	480,00	480,00
Julho-dezembro 1956	490,00	490,00

Periodos:	Fech. ant. Comp.	Vend.
Agosto	460,00	460,00
Setembro-dezembro	470,00	470,00
Janeiro-junho 1956	485,00	485,00
Julho-dezembro 1956	495,00	500,00

EM SANTOS
MERCADO DO CAFÉ
CONTRATO "B"

SANTOS, 18.

	Hoje	F. ant.
Janeiro	379,80	379,80
Março	383,80	383,80
Maio	381,90	381,90
Julho	381,90	381,90
Agosto	375,90	375,90
Setembro	379,90	379,90
Dezembro	379,80	379,80
Vendas	—	—
Mercado	Paral.	Paral.

CONTRATO "C"

	Hoje	Fc. ant.
Janeiro	469,00	466,00
Março	470,00	466,00
Maio	471,00	467,00
Julho	476,00	472,00
Agosto	465,00	465,00
Setembro	464,00	464,00
Dezembro	468,00	466,00
Vendas		
Mercado	Paral.	Paral.

CONTRATO "D"

	Hoje	Fc. ant.
Janeiro	468,50	464,50
Março	472,40	468,40
Maio	471,50	467,50
Julho	475,00	471,00
Agosto	465,50	465,50
Setembro	464,50	464,60
Dezembro	469,50	466,40
Vendas	—	—
Mercado	Calmo	Calmo

DISPONIVEL

Tipo 4 mole	426,50
Tipo 4 duro	403,50
Tipo 5 s/ descrição	368,50

Mercado — Estavel.

MOVIMENTO ESTATISTICO

SANTOS, 18.

Passagens:	
Dia 18	34.722
No mês até o dia 18	348.878
Desde 1.o de julho	640.878
Entradas:	
Dia 18	23.965
No mês até o dia 18	510.473
Desde 1.o de julho	683.706
Media 18	34.031
Embarques:	
Dia 18	22.801
No mês até o dia 18	308.569
Desde 1.o de julho	909.049
Despachos:	
Dia 18	7.497
No mês até o dia 18	292.877
Desde 1.o de julho	780.122
Existencia:	
Dia 18	1.985.569

RIO, 18 (Sucursal) — O mercado de café disponivel funcionou, hoje, firme e sem alteração nos preços. O tipo 7, foi cotado ao preço anterior de Cr$ 300,00 por 10 quilos e durante os trabalhos não houve vendas. Fechou inalterado. Cotações por 10 quilos: — Tipo 2, Cr$ 360,00, tipo 3, Cr$ 348,00, tipo 4, Cr$ 336,00, tipo 5, Cr$ 324,00, tipo 6, Cr$ 312,00, tipo 7, Cr$ 300,00 e tipo 8, Cr$ 288,00. Pauta: — E. de Minas: Café comum Cr$ 30,00, idem fino Cr$ 42,65. Estado do Rio: — Café comum Cr$ 29,00. O movimento verificado foi o seguinte: Entradas 11.505. Embarques 238. Existencia 774.194. Café despachado para embarques 39.905 sacas.

RIO, 18 (Sucursal) — O mercado de café a termo funcionou, hoje, na abertura do contrato "A" firme e durante os pregões não houve vendas.

Cotações por 10 quilos

Meses:	Vend. Cr$	Comp. Cr$
Agosto	325,00	316,00
Setembro	324,00	320,00
Outubro	329,00	325,00
Novembro	332,00	327,00
Dezembro	335,00	328,50
Janeiro 1956	337,00	331,00

MERCADO ESTRANGEIRO
(CONTRATO "S")

NEW YORK, 18 (Pancontel) (Abertura — 10,30 hs.) — Setembro, 49 55|50,10 neg.; Dezembro, 44,46|44,75 neg.; Março ... 1,30 neg.; Maio "B" (novo) ... 39,96|40,00 neg.; Julho "B" (novo) 39,04|39,05 neg..

Vendas: — 11.250.

Mercado: — Irregular.

Desde o fechamento anterior: — Baixa de 40 a 50 pontos.

(CONTRATO "B")
(novo)

Vendas: — 2 000.

Mercado: — Acessivel — Baixa de 21 a 49 pontos.

Fechamento: — 15,00 horas.

CONTRATO "S"

Setembro, 50,01 neg.; Dezembro, 44,80 neg.; Março, 41,75 ... nom.; Maio "B" (novo) 40,50 nom.; Julho "B" (novo) 39,45 neg.

Vendas: — 58.000

Mercado: — Estavel.

Desde o fechamento anterior: — Alta de 5 e Baixa de 4 a 8 pontos.

CONTRATO "B"
(novo)

Vendas: — 10 250

Mercado: — Estavel — Alta de 5 a 20 pontos.

xxx

DISPONIVEL

NOVA YORK, 18.

HOJE — Tipo "Rio" n. 4, —; Tipo "Rio" n. 7, 41,75 nom.; Tipo "Santos" n. 2, n/cotado; Tipo "Santos" n. 4, n/cotado; Tipo "Santos" n. 2 (Ext. mole), 55,50 a 56,00 nom.; Tipo "Santos" n. 4 (Ext. mole), 54,50 a 55,00 nom.; "Milds", —.

ANTERIOR — Tipo "Rio" n. 4, —; Tipo "Rio" n. 7, 41,75 nom.; Tipo "Santos" n. 2, n/cotado; Tipo "Santos" n. 4, n/cotado; Tipo "Santos" n. 2 (Ext. mole), 55,50 nom.; Tipo "Santos" n. 4 (Ext. mole), .. 54,50 nom.; "Milds", —.

CAMBIO

SÃO PAULO, 18

(Oficial)

	Comp.	Vend.
Libra a/v	51,40.80	25,69.60
Dolar a/v	18,36	18,82
Coroa din.	2,63.40	2,74.99
C. sueca	3,55 13	3,64 02
C. tcheca	0,36.72	0,37.64
Escudo	0,63.28	0,66.07
Fr. francês	0,05.25	0,05.38
Fr. suiço	4,28.25	4,42.59
Florim	4,79.93	4,91.95
Peso arg.	1,31.51	1,35.10
Peso urug.	5,50.11	5,71.60

— Curso oficial de cambio, fornecidos pela Bolsa Oficial de Valores:

OFICIAL

Inglaterra	52,6960
Est. Unidos	18,8200
Alemanha	4,4810
Suiça	4,4259
Suécia	3,6402
Dinamarca	2,7499
Portugal	0,6607
Belgica	0,3799
França	0,0538

"LIVRE"

Inglaterra	203,5092
Canadá	75,6000
Estados Unidos	74,5850
Uruguai	22,1917
Suiça	17,4832
Dinamarca	8,6500
Portugal	2,5789
Argentina	2,3970
Espanha	1,8764
Italia	0,1230

SANTOS
CURSO OFICIAL

Inglaterra	52,69.60
França	0,05.38
Portugal	0,66.07
Suiça	4,42.69
Suecia	3,64.02
Estados Unidos	18,82.00
Urugaui	5.71.17
Argentina	1.34.91
Belgica	0,37.99
Dinamarca	2,74.99
Holanda	4.91.39
Alemanha	4.48.10
Ouro 1.000/1.000 grama	20,81.76

"LIVRE"

Est. Unidos	74,51

CAMBIO LIVRE

RIO, 18 (Sucursal) — O mercado de cambio livre abriu hoje estavel, com os Bancos particulares vendendo o dolar de Cr$ 74,20 até Cr$ 74,50 e comprando de Cr$ 72,00 até Cr$ 72,50. A libra regulou para saques de Cr$ 204,00 até Cr$ 205,00 e para compra de Cr$ 198,00 até Cr$ 199,00.

CAMBIO OFICIAL

RIO, 18 (Sucursal) — O mercado de cambio oficial funcionou hoje, estavel, com o Banco do Brasil vendendo o peso-uruguaio a Cr$ 5,7117 e o florim a Cr$ 4,9139 e comprando a Cr$ 5,4973 e a Cr$ 4,7938 respectivamente. As demais taxas permaneceram inalteradas.

ALGODÃO

(Bolsa de Mercadorias)

O termo fechou ontem, com alta de 10 centavos apenas para os meses de Março e Maio respectivamente. Disponivel fechou calmo, com os preços inalterados.

COTACÕES A TERMO
BASE TIPO "5"

	Ab.	1.a Int.
Outubro	33,60	33,60
Dezembro	35,30	35,20
Março	36,20	36,15
Maio	34,70	34,65
Julho	34,65	34,60
	2.a Int.	**F. K**
Outubro	33.50	33,69
Dezembro	35,10	35,30
Março	36,00	36,30
Maio	34,60	34,80
Julho	34,60	34,60

NEGOCIOS REALIZADOS

2.a Intermediaria — 2 Dez. 35,20.

Fechamento — 1 Maio 34,80.

SISTEMA PAULISTA DE COMPENSAÇÃO DE NEGOCIOS A TERMO A

Posição em Aberto, referente às operações até a abertura do mercado de hoje, dia 18-8: 5.540.000 quilos.

DISPONIVEL

Tipos	Atual Kg.	15 Ks.
2	Nominal	
3	Nominal	
3 4	35,53	533,00
4	35,00	525,00
4 5	34,67	520,00
5	33,67	505,00
5 6	32,20	483,00
6	29,80	447,00
6 7	28,40	426,00
7	27,33	410,00
8	25,80	387,00
9	25,40	381,00

Mercado — Calmo. Inalterado.

ALGODÃO DO NORTE
(Tipos 3 e 4, em partes iguais)

Fibras	Atual Kg.	15 Ks.
26-28	36,00	540,00
28-30	36,33	545,00
30-32	36,67	550,00
32-34	38,00	570,00
34-36	39,33	590,00
34-46 (R. G. N.)	40,33	605,00

Mercado — Estavel — Inalterados.

MOVIMENTO DE CLASSIFICAÇÃO

Dia 13-8: 3.796 fds. — — Dia 16-8: 2.859 fds.
Dia 17-8: 10.154 fds. — — Dia 18-8: 6.609 fds.

EXPORTAÇÃO
(De acordo com os certificados emitidos pela Bolsa de Mercadorias de São Paulo)

DATA CABOTAGEM	1954 Quilos	1955 Quilos
De 1-1 a 28-2	2.642.996	194.912
De 1-3 a 16-8 (x)	7.002.280	3.650.330
Em 17-8 (x)	294.690	25.650
TOTAL	9.939.966	3.870.892

EXTERIOR	1954 Quilos	1955 Quilos
De 1-1 a 28-2	50.594.536	17.814.007
De 1-3 a 16-8 (x)	146.226.710	61.356.890
Em 17-8 (x)	723.140	734.920
TOTAL	197.544.386	79.905.817

(X) Dados sujeitos a retificações.

ARMAZENS GERAIS

(Estoque em 16/8).

Algodão em pluma (capital), 99.074.380 quilos; idem, interior 3.319 fardos; idem em quilos 635.660; linter, fardos, 14.373; idem em quilos, 2.815.423.

PERNAMBUCO

RECIFE, 18 (Panameuro).

	Ant.	Hoje
Preços de matas, tipo "5" comp.	520,00	520,00
Sertões, tipo "5", comp.	540,00	540,00
Entradas		
Desde ont., em scs. de 60 ks.	—	835
passado	434.350	435.185
Exportação	76	—
Existencia	7.672	7.807
Consumo	700	700

Mercado — Estavel.

ALGODÃO

RIO, 18.

Esse mercado funcionou, hoje, firme e com as cotações inalteradas. Entradas nada. Saídas, 155. Existencia 20.400 fardos. Cotações por 10 quilos: Fibra média — Sertões tipo 3, Cr$ 435,00 a 445,00; tipo 4, Cr$ 425,00 a Cr$ 435,00. Fibra média — Sertões tipo 5, Cr$ 410,00 a .... 420,00; tipo 5, nominal, Ceará, tipo 3 e 5, nominal. Fibra curta: Matas tipo 3, Cr$ 340,00 a 345,00; tipo 5, nominal. Paulista, tipo 3, Cr$ 365,00 a 370,00; tipo 5, nominal.

MERCADO ESTRANGEIRO

NOVA YORK, 18 (Pancontel)

Abertura: 10.30 horas:

Outubro, 33.81; — dezembro 33.85; — março, 33.56; — maio, 33.61; — julho, 33.00-01; — outubro (novo) 32.33; — dezembro (novo) 32.25 comp.

Desde o fechamento anterior; — alta de 1 e baixa de 2 a 6 pontos.

Fechamento — 15,30 horas:

Outubro, 33.94; — dezembro, 33.96; — março, 33.65; — maio, 33.69; — julho, 33.05; — outubro (novo), 32.45; — dezembro (novo) 32.36 comp.

Mercado — Estavel.

Desde o fechamento anterior — Alta de 2 a 14 pontos.

American Spot Middling Uplands: — 34.80 — Alta de 20 pontos.

COTAÇÕES DE FIOS SINGELOS DE ALGODÃO NACIOANL

S. PAULO, 18:

(Dependendo da qualidade)

Residuos — 1/2 Algodão — Algodão baixo — Algodão bom

TECELAGEM

Titulos	Hoje
2	37,00
4	39,00
6	43,00
8	46,00
10	48,00
12	50,00
14	54,00
16	56,00
20	58,00
24	64,00
30	67,00

MALHARIA

12	54,00
16	58,00
20	60,00
24	66,00
30	70,00

Penteados cru.

ALGODÃO SERIDO'

20	90,00
24	93,00
28	96,00
30	100,00
32	103,00
36	108,00
40	115,00
50	125,00
60	140,00
70	154,00
80	175,00
90	205,00
100	250,00

(Escritorio Firmiano Pinto Filho).

OUTROS MERCADOS

AÇUCAR

S. PAULO, 18. — (Bolsa de Mercadorias) — **Preços tabelados**

RIO, 18 (Sucursal) — O mercado deste produto funcionou, hoje, firme e sem alteração nos preços. Entradas 4.333 sacas do Estado do Rio. Saidas 13.000. Existencia 53.419 sacas. Cotações por 60 quilos: — Branco-cristal 375,00; cristal-amarelo ... 352,00 e mascavinho 300,00.

PERNAMBUCO

RECIFE, 18 (Panameuro).

Preço de Usina de primeira n/cot.; Usina de segunda, n/ cot.; Cristais, 380,00; Demeraras, n/ cot.; Terceira srote, n/ cot.; Somenos, n/cot.; Mascavos n/cot..

Entradas: — Desde ontem, em sacas de 60 quilos 25.392 — Desde 1.o de Setembro p. psdo., ... 9.035.222.

Exportação: 22.330; Existencia: 17.846. Consumo: 2.000.

Mercado Estavel.

MERCADO AMERICANO

NOVA YORK, 18 (Pancontel).

(Cents por Libra Peso)

Fechamento — Cont. N.o 4

Hoje — setembro 3.18 com.; — outubro, 3.21 comp.; — março, 3.22 neg.; — maio, 3.21 comp.; — julho, 3.21 comp.

Vendas — 284 lotes4

Mercado — Estavel.

Fechamento anterior: — Setembro, 3.16 comp.; — outubro, 3.20 comp.; — março, 3.21 nom.; — maio, 3.21 nom.; — julho, 3.21 nom.

Vendas — 719 lotes.

Mercado — Ap. Estavel.

CEREAIS

S. PAULO, 18 (Bolsa de Mercadorias).

MERCADORIAS	Anterior Comp.	Anterior Vend.	Hoje Comp.	Hoje Vend.
ARROZ (60 quilos)				
Amarelão, extra	760,00	770,00	770,00	780,00
Especial	720,00	740,00	730,00	750,00
Superior	680,00	700,00	690,00	700,00
Agulha, extra	Nominal		Nominal	
Idem especial	620,00	630,00	620,00	630,00
Idem inferior	560,00	580,00	560,00	580,00
3/4 arroz	340,00	350,00	340,00	360,00
1/2 arroz	220,00	230,00	220,00	230,00
Quirera	165,00	180,00	165,00	180,00
ALFAFA (1 quilo)				
Superior, 3 fios	3,70	3,80	3,60	3,80
Idem: fios	3,60	3,65	3,60	3,65
AMENDOIM (25 quilos)				
Especial	100,00	105,00	110,00	115,00
Superior	90,00	95,00	100,00	105,00
Bom	110,00	115,00	90,00	95,00
BATATA (60 quilos)				
Amarela, especial	320,00	340,00	340,00	360,00
Idem, de 1.a	270,00	290,00	290,00	310,00
Idem, de 2.a	200,00	220,00	220,00	240,00
Idem, de 3.a	160,00	180,00	150,00	180,00
CEBOLA (45 quilos)				
Estado, de 1.a (Pera)	Nominal		Nominal	
Rio Grande, Sul (Pera)	Nominal		Nominal	
Idem, 2.a	Nominal		Nominal	
FAR. MANDIOCA (60 quilos)				
Branca, R. G. do Sul	130,00	135,00	140,00	150,00
Idem, do Estado	Nominal		Nominal	
Torrada, do Estado	170,00	180,00	170,00	180,00
Idem, do R. G. do Sul	160,00	170,00	170,00	180,00
FEIJÃO (60 quilos)				
Bico de ouro	Nominal		530,00	540,00
Chumbinho	570,00	580,00	570,00	580,00
Chumbão	Nominal		570,00	580,00
Jalo	670,00	700,00	680,00	700,00
Mulatinho, sup.	Nominal		Nominal	
Opaco, superior	580,00	600,00	580,00	600,00
Rosinha	Nominal		670,00	700,00
Roxão, mineiro extra	Nominal		860,00	880,00
Roxo Paraná	Nominal		Nominal	
MAMONA (1 quilo)				
Ensacada (Sacaria usada)	5,10	5,20	5,10	5,20
MILHO (60 quilos)				
Amarelinho	275,00	280,00	270,00	275,00
Amarelo	265,00	270,00	270,00	275,00
Amarelão	265,00	270,00	270,00	275,00

— Negocios realizados em volumes por intermedio dos Corretores da B. C. de São Paulo:

ARROZ	8.124
FEIJÃO	5.210
MILHO	7.704
DIVERSOS	86
TOTAL	21.124

MERCADORIAS NÃO DISPONIVEIS — Arroz Amarelão — Est. Minas) 640|720,00; Arroz Amarelão, R. G. (Cif-Santos) 610,00; Arroz Blue Rose (Cif-Santos) 495|520,00; Arroz Catete (Cif-Santos) 470,00; Feijão Roxão, Mineiro (Fob-Minas) 830|850,00; Feijão Roxo, Mineiro (Fob-Minas) 760,00; Milho Amarelinho (Fob-S. Paulo) 245|250,00; Milho Amarelão (Fob-Est. Minas) 220|230,00.

NAVIOS ESPERADOS EM 19-VIII-1955

Com prioridades	Nacional	Esp.		Proced.
"Uruguay Star"	ingles	20-8	—	Sul
"Alcantara"	ingles	21-8	—	Norte
"Yapeyú"	argentino	21-8	—	Norte
"Juan de Garay"	argentino	21-8	—	Rio
"Argentina"	americano	22-8	—	Sul
"Hig. Monarch"	inglês	23-8	—	Norte
"Laennec"	francês	23-8	—	Sul
"Augustus"	italiano	24-8	—	Norte
"Louis Lumiere"	francês	24-8	—	Norte
"Ruys"	holandês	26-8	—	Sul
"Rio Jachal"	argentino	27-8	—	Norte
"Aldabi"	holandês	31-8	—	Sul
Para descarregar				
"Tatsutama Maru"	japonês	2-8	—	Varios generos
"Loide Paraguay"	brasileiro	4-8	—	(Varios generos (Superfosfato
"Tomotama Maru"	japonês	6-8	—	Varios generos
"Pleamar"	argentino	15-8	—	Trigo
"Archigethis"	panamenho	15-8	—	Idem
"Ceará"	brasileiro	16-8	—	Oleo cru
"Loide São Domingos"	brasileiro	16-8	—	Varios generos
"Peter Jebsen"	norueguês	17-8	—	Idem
"Alphocca"	honlandês	18-8	—	Trigo
"Stamore"	inglês	18-8	—	Oleo cru
"Mormacelm"	americano	19-8	—	Varios generos
"Bra-Kar"	norueguês	18-8	—	Idem
"Vingaland"	sueco	19-8	—	Idem
"Leme"	italiano	20-8	—	Idem
"Tjipanas"	holandês	20-8	—	Idem
"Loide Haiti"	brasileiro	20-8	—	Trigo
"Thorunn"	norueguês	20-8	—	Queros. e gas.
"Pollux"	norueguês	20-8	—	Oleo cru
"Silvafield"	inglês	21-8	—	Queros. e gas.
"Giovanni Fassio"	italiano	22-8	—	Oleo cru
"Pylgia"	sueco	22-8	—	Varios generos
"Mormacwren"	americano	23-8	—	Idem
"Del Valle"	americano	23-8	—	Idem
"Boswell"	inglês	23-8	—	Idem
"Loide Honduras"	brasileiro	23-8	—	Idem
"Gooiland"	holandês	24-8	—	Idem
"Alkaid"	holandês	24-8	—	Idem
"Altair"	holandês	24-8	—	Idem
"Mickiewicz"	polonês	24-8	—	Idem
"Cap Vilano"	alemão	25-8	—	Idem
"Jacob Maersk"	dinamarquês	25-8	—	Oleo cru
"Santa Irene"	portorriquenho	26-8	—	Trigo
"Sognefjell"	norueguês	28-8	—	Oleo cru
"Espirito Santo"	brasileiro	28-	—	Idem
"Helene Maersk"	dinamarquês	28-8	—	Idem
Para receber				
"Straat Bali"	holandês	15-8	—	Varios café
"Freya Torm"	dinamarquês	19-8	—	Café
"Mormacdove"	americano	19-8	—	Varios café
"Gudmundra"	sueco	20-8	—	Idem
"Perla"	italiano	22-8	—	Idem
"Tero"	holandês	22-8	—	Idem
"Athinai"	grego	22-8	—	Idem
"Brasilea"	holandês	22-8	—	Idem
"Graveland"	holandês	29-8	—	Idem

NAVIOS AO LARGO EM 19-VIII-1955

Ordem	Navios	data ent.	Especie
Longo curso			
1	— Colombia	16-8	Recebe varios generos
2	— Chris	17-8	Trigo a granel

ATRACADOS EM OPERAÇÕES

ARM.	NAVIO	NATUREZA DO SERVIÇO
Ilha	Caravelas	Embarque de gasolina a granel
Ilha	—	—
Saboó	Aetolicus	— Saída
Saboó	Stanmore	Descarga de inflamaveis a granel
Saboó	Jarabella	Descarga de inflamaveis a granel
Saboó	—	—
Saboó	Draga CDS — V. Cruz	— Ao largo
Saboó	Serranaum (Iate)	Desc. de apatita a granel p. SJ
Saboó	Guaramiranga	Descarga de sal a granel e scs.
Saboó	—	—
Valongo	—	—
1	Guaraciaba	Emb. varios generos CDS e RUA
2	Aurea Conde	Desc. varios generos ARM e CDS
3	—	—
3/4	Rio Douro	Emb. v. gnrs. CDS, RUA, EFS
4	Taquy	Desc. v. gnrs, emb. v. gnrs.
5	—	—
5	Barroso Pereira	Desc. v. gnrs., juta, sal, borracha
6	Lusobrasil	Emb. varios generos CDS e RUA
7	Aratimbó	Desc. v. gnrs., juta e borracha
8	—	—
Sug.	Mogotes	Descarga de trigo a granel p. SJ
9	—	—
10	—	—
11	Alphard	Emb. varios gnrs. e café
12	—	—
12-A	Draga CDS — Sta. Cruz	—
Sug./13	Sudelmar	Derc. de trigo a granel p. SJ
14	Santa Ursula	Desc. v. gnrs., adubo
15	Evita	Desc. cor., v. gnrs. emb v. gnrs.
16/17	Salta	Descarga e embarque de bagagem
16/17	Anna C	Desc. bag., emb. bag., alg. e café
18	Raphael	Desc. v. generos ARM e CDS
19	Loide Uruguai	Emb. de fardos de algodão EFSJ
20	Mormacelm	Desc. de sacaria p. autos CDS
21	Spero	Desc. sacos de cimento para CDS
22	Lassel	Emb. sacos de açucar EFS-SJ
23	—	—
Curva	—	—
Frig.o	—	—
25	Ancud	Desc. de salitre p. EFSJ
Sug.	Arriero	Desc. trigo a granel SJ-SILOS
26	Bra-Kar	Desc. v. generos ARM e CDS
27	Alcyon	Desc. de cevada, embarque café
Mortona	—	—
Mortona	Sta. Catarina (Iate)	— Parado
Macuco	Avaré	Desc. madeira p. CHÃO e PATIO
Macuco	São João	Desc. madeira p. CHÃO e SJ
Macuco	Flamengo	Desc. madeira p. PATIO e SJ
Macuco	Urano	Desc. v. gnrs., e madeira
Macuco	—	—

ESPERAVA JÁ A CRISE

Afiança ainda o sr. Mangabeira: "Estamos diante de uma pedra que rola da montanha" — Os entendimentos da U.D.N. com o P.S.D.

RIO, 18 (Sucursal) — Em entrevista, hoje a um matutino, declarou o sr. Otavio Mangabeira:

"Não me causa nenhuma surpresa o agravamento da crise. Ou bem conduzimos os acontecimentos ou seremos por eles conduzidos. E' o que vai ocorrendo."

O sr. Mangabeira, com efeito, meses atrás, frisara, em declarações, que o Brasil se assemelhava a uma nau desgovernada, navegando em mares cheios de recifes.

Assinala, agora, o ex-governador baiano, que estamos diante de uma pedra que rola da montanha.

AGUARDADA A RESPOSTA DO P. S. D.

A entrevista do general Teixeira Lott a um matutino, ontem, estourou como uma bomba nos arraiais pessedistas. P. S. D. e P. T. B. estavam-se consultando sobre o pedido de apoio à cedula oficial e ao parlamentarismo. Interromperam suas consultas, momentaneamente, passando a dedicar suas atenções ao pronunciamento do titular da Guerra. O sr. Juscelino veio a publico para responder ao general Lott. Em declarações hoje publicadas pelos matutinos, afirma não ter feito nenhum acordo com os comunistas e diz que não recuará um passo na defesa da legalidade.

Preocupados com o assunto, os pessedistas esqueceram-se de que haviam prometido uma resposta ao sr. Afonso Arinos. O lider udenista permaneceu no Palacio Tiradentes até quase às 20 horas, à espera de uma palavra do P. S. D.

Mais tarde, os principais lideres pessedistas se reuniram com os srs. Amaral Peixoto e Juscelino Kubitschek para debater a situação. Até de madrugada estiveram examinando o caso da cedula oficial e do parlamentarismo. Em principio, assentaram recusar uma e outra providencia, alegando falta de tempo para as medidas necessarias.

Mas as consultas do sr. Amaral Peixoto dentro e fora do P. S. D. prosseguiram hoje cedo. O presidente pessedista pretendia avistar-se com os srs. Bernardes Filho e João Goulart para uma troca de impressões. A resposta à U. D. N., consequentemente, seria dada mais tarde, hoje ou amanhã.

SOLUÇÕES

Ao que informam, os lideres pessedistas examinaram duas possiveis soluções, ou, melhor, propostas que poderão levar à U. D. N. A primeira diz respeito às cedulas eleitorais. O P. S. D. sugeriria que o governo mandasse imprimir cedulas de todos os candidatos e as entregaria aos partidos. As cotas seriam iguais, a fim de evitar que um candidato tivesse maiores vantagens que outros. A segunda proposta pessedista, em estudos, é a que diz respeito à transformação do Congresso em Assembléia Constituinte para reformar a Carta Magna, mas depois de eleito o novo Presidente.

AGUARDADO COM INTERESSE O NOVO ENCONTRO MANGANGÁ vs. QUIPROQUÓ NO "DOUTOR FRONTIN"

A REDUÇÃO DO TIRO E' DO AGRADO DOS DOIS CAVALOS, MAS A SITUAÇÃO PARECE MELHOR PARA O TORDILHO NACIONAL

RIO, 18 ("Correio") — A segunda das grandes provas da chamada Temporada Internacional será realizada domingo, à tarde, na Gavea — o Grande Premio "Doutor Frontin" na distancia de 2.400 metros e com trezentos mil cruzeiros de dotação. A carreira, reservada aos campeões, não reuniu, entretanto, mais do que quatro inscrições. Nem por isso, entretanto, esta desinteressante. A presença de Mangangá, que, assim, saldará o segundo compromisso em pistas brasileiras, só por si assegura inteiro interesse em torno da prova. Quiproquó tambem está anotado. Quinto novamente como "faixa" de Quiproquó e até o uruguaio Ballenato foi inscrito.

Quando do "Brasil", Mangangá venceu, escoltado por Adil, Quiproquó e Ballenato. O potro paulista está fora da porfia, mas o terceiro e quarto colocados voltarão a enfrentar o ganhador. E não se diga que sem pretensões. A situação esta para eles agora mais favoravel do que o cavalo argentino. Se a redução da distancia é muito do agrado de Mangangá, por certo não será a sobrecarga, de 59 para 63 quilos. Quiproquó ficou com os mesmos 59 quilos, o que quer dizer: — receberá agora quatro de vantagem do craque argentino. A situação de Ballenato é identica. Tambem para o Quinto as coisas algo melhoraram. Continua, está claro, em turma muito forte, mas melhor na distancia. Nesse tiro o companheiro de Quiproquó costuma ser atrevido.

O novo encontro Manganga vs. Quiproquó — noutro tiro e em outra situação de quilos — vem despertando grande interesse.

O campo do Grande Premio "Doutor Frontin" deste ano é o seguinte:

		Ks.	Cots.
1 — 1	MANGANGA', B. Castro	63	18
2 — 2	BALLENATO, F. Irigoyen	59	35
3 — (3	QUIPROQUO', J. Marchant	59	25
(.,	QUINTO, A. G. Silva	59	25

Adonis - Prego e Michigam, as melhores indicações do trote

OITO PAREOS BEM FORMADOS NO PROGRAMA — INFORMES E PROGNOSTICOS DO "CORREIO PAULISTANO" — MONTARIAS OFICIAIS

A Sociedade Paulista de Trote, dando prosseguimento a sua temporada, fará realizar, na tarde de hoje, em Vila Guilherme, mais um festival de trote altamente promissor.

O programa, que se compõe de oito carreiras, está bastante interessante.

A prova de maior interesse é o "handicap" dos trotadores de melhor classe, em 1.950 metros, com as inscrições de Adonis, Prego, Panchito, Bagdad, Santée e California.

INFORMES

A seguir, apresentamos aos leitores os informes do "Correio Paulistano" para as carreiras de trote de logo mais, em Vila Guilherme:

1.o Pareo — A's 13,00 horas — Distancia 1.609 metros.

1 Arauto, L. Nicolichi ... —
2 Rosaura, J. Lyon 20
3 Cabrocha, L. Macarini 60
4 Londrina, Am. Carp. ... —
5 Relampago, R. Gastal. —

Rosaura, mesmo a 20 metros, deve ser a ganhadora. Arauto anda bem e pode ser tido como a melhor indicação para a dupla. Londrina tem corrido bem e Cabrocha, a 60 metros, não parece bem na carreira.

2.o Pareo — A's 13,30 horas — Distancia 1.800 metros.

1 Cadete, J. Fernandes .. 60
2 Risito, J. Carpinelli .. 20
3 Lindo, J. Lorenzini .. 60
4 X-9, C. Lemoine 20
5 Anhaé, Am. Carpinelli 40
6 Stray, P. Santoni .... —

Cadete está em condições de vencer, mesmo a 60 metros. Risito está bem lembrado para o segundo posto. Anhaé pode ser tido como a diferença daquela formula.

3.o Pareo — A's 14,00 horas — Distancia 1.950 metros.

1 Lenita, J. Delgado 40
2 Marilene, F. P. Bou. .. 20
3 Bambino, S. Sapienza . —
4 Plaga, P. Santoni 60
5 Can-Can, J. M. Anjos . 40
6 Sleeper, O. Silva .... —
7 Dakar, J. Lyon 20
8 Corintiuana, R. Gast. 60

Gostamos de Can-Can nesta prova. Lenita tem boas pretensões na prova e Bambino, largando na raia, não pode ficar de todo esquecido. Falam ainda em Dakar e em Marilene.

4.o Pareo — A's 14,30 horas — Distancia 1.609 metros.

1 Adamello, F. Fiorani .. 80
2 Katie, J. M. dos Anjos 80
3 Moonrise, J. Lyon 40
4 Young Lady, A. Luiz .. 60
5 Flood Light, O. Silva . 20

Severo o "handicap" para Adamello e Katie, mas, ainda assim, parecem os concorrentes de maiores possibilidades. Moonrise constitui o mais direto adversario daquela formula.

5.o Pareo — A's 15,00 horas — Distancia 1.609 metros.

1 Fazendeira, D. Ferraro . 40
2 Selam, E. J. Dias .... —
3 Defiance, C. Lemoine . —
4 Cascade, J. Belfiore .. 60
5 Festim, V. Papaleo .... —
6 Cigana, O. Silva 20
7 Aguateiro, J. Carpinelli 40

Fazendeira vai largar a 40 metros, podendo perfeitamente ganhar. Gostamos da dupla com Selma, mas isso sem negar possibilidades a Cigana, bem colocada na prova.

6.o Pareo — A's 15,30 horas — Distancia 1.950 metros.

1 Adonis, J. Belfiore 20
2 Panchito, R. F. Santos . 60
3 Bagdard, J. Lorenzini . 20
4 Santee, P. Santoni 40
5 California, E. J. Dias . 40

A parelha sob o n. 1 deve fornecer o ganhador, agradando algo mais Adonis. A dupla 12, com Panchito está bem lembrada aos leitores. Santée vale como a diferença daquela formula.

7.o Pareo — A's 16,00 horas — Distancia 1.950 metros.

1 Michigan, F. Fiorani .. 60
2 Charmer, J. Carpinelli 40
3 Sarita, J. Belfiore .... —
4 Ozark, J. Lyon 60
5 Delfim, J. Lorenzini ... 20
6 His Excelency, A. S. C. 40
7 Antias, A. Fusco 60
8 Ceu Azul, A. Luiz 20
9 Bufalo Bill, C. Mat. F. 60
10 Sunny, A. Manzione .. 20
(" Continental, R. Gastal. 40

A prova não está facil, mas Michigan, mesmo largando a 60 metros, tem condições para ganhar. His Excelency e Sarita são os maiores nomes com relação a dupla. Bufalo Bill está bem colocado no pareo.

8.o Pareo — A's 16,30 horas — Distancia 1.950 metros.

1 Boston, G. Citti ..... —
2 T. Hanover, J. M. Anjos 60
3 Lucille, G. Fiacchi ... 40
4 Aurita, R. F. Santos .. —
5 Beverly Hills, V. Pap. 20
6 St. Vincent, A. Arcam. —
7 Charlote, J. Lyon 40
8 Excelente, A. Manzione 20

Lucille vai defender o nosso voto, ficando como inimigos de maior respeito Boston e Beverly Hills. Excelente, a 20 metros, e Aurita, na raia, não podem ficar de todos esquecidos.

— O primeiro pareo será corrido as 13 horas.

PALPITES DO "CORREIO PAULISTANO"

VILA GUILHERME

NOSSO FAVORITO	O INIMIGO	A DIFERENÇA
ROSAURA	ARAUTO	LONDRINA
CADETE	RIOSITO	ANHAE'
CAN-CAN	LENITA	BAMBINO
ADAMELLO	KATIE	MONRISE
FAZENDEIRA	SELMA	CIGANA
ADONIS	PANCHITO	SANTEE
MICHIGAN	His Excelency	SARITA
LUCILLE	BOSTON	BEV. HILLS

PIOLIN, QUATAMBU E BELLE EPINE RECOMENDAM-SE PELO RETROSPECTO

OITO PROVAS BASTANTE EQUILIBRADAS — PILOTOS CONTRATADOS

O programa do festival de domingo, em Cidade Jardim, tem, como numero basico, uma prova especial reservada a animais nacionais de boa campanha: premio "Cruzada Pro-Infancia", em 2.400 metros e reunindo as inscrições de Erbio-Fluor, Miguel Angelo, Cursaal Orbey, Quental, Dendé e Erugelo.

Os oito pareos do conjunto não estão faceis. Os favoritos já foram revelados — Piolin Quatambu, Gaulês, Tita, Belle Epine, Elos, Miguel Angelo e Jacuruxi, — mas a propria "catedra" reconhece que ha, nos diversos pareos, outras figuras de largas possibilidades.

O trio mais visado pelos apostadores está formado por Piolin, Quatambu e Belle Epine, todos esses concorrentes com suas pretensões fortemente amparadas pelo retrospecto.

MONTARIAS OFICIAIS

São as seguintes as montarias oficiais para as corridas de domingo, no hipodromo de Cidade Jardim:

1.o PAREO — Cr$ 60.000,00 — 1.400 metros — As 13,30 horas.

		Ks.	
1-1	Piolin, J. P. Sousa .	55	3
2-2	Ocelia, L. Osorio	56	2
3-3	Inhangá, Pinhei. F.o	55	4
4-4	Hakubaí, J. Alves ...	55	1

2.o PAREO — Cr$ 45.000,00 — 1.600 metros — As 14 horas.

		Ks.	
1	Quatambu, P. Vaz ..	56	1
2	Hiper (x), F. Costa .	56	7
3	Kapurtala, V. P. F.o	56	3
4	Fillon, L. A. Pinheiro	56	2
5	Hoboken, A. Cataldi .	56	4
6	Gaillard, A. Artin .	54	5
7	Goiás, D. Garcia ..	56	8
8	Faisão, J. Alves	56	6

(x) ex-Hillsborough

3.o PAREO — Cr$ 60.000,00 — 1.200 metros — As 14,30 horas.

		Ks.	
1-1	Gaulês, F. Costa ...	55	2
2-2	Eco, V. Pinheiro F.o	55	6
3	Balaço, C. Borges .	55	5
4	Hastings, J. Carvalho	55	1
5	Berloque, R. Latorre	55	4
6	Helhopse, J. P. Sousa	55	3

4.o PAREO — Cr$ 60.000,00 — 1.200 metros — As 15 horas.

		Ks.	
1	Tita, J. Camargo ...	53	6
2	Calandra, A. Cataldi	55	5
3	Sirana, N. Pereira .	55	2
4	Ita do Norte, M. Teix.	52	8
5	Algebra, P. Vaz	55	3
6	Madreperola, L.B.Go.	55	7
7	Erbia, J. P. Sousa ..	55	1
8	Esmeralda, M. Alonso	53	4

5.o PAREO — Cr$ 35.000,00 — 1.300 metros — As 15,35 horas.

		Ks.	
1	Belle Epine, J. C. Ros.	52	1
2	Fair Centaur, Pin F.o	55	4
3	Absurdo, L. B. Gonç.	57	8
4	Britannicus, W. Mont.	56	6
5	Faltusco, M. Alonso .	56	2
6	Godivana, J. Alves .	53	3
7	Gracejo, R. Zamudio	56	5
8	Fitinha, A. Xavier	56	7

6.o PAREO — Cr$ 35.000,00 — 2.000 metros — As 16,10 horas.

		Ks.	
1	Elos, S. Ferreira ...	54	9
2	Ginestra, F. Costa .	54	10
3	Del Rio, D. Garcia .	56	5
4	Imperium, V. Pin. F.o	55	1
5	Ele, R. Olguin	49	3
6	Guandu, J. Alves ..	54	7
7	Elfos, L. Gonzalez ..	56	4
8	Eager, A. Artin ...	55	11
9	Ebroni, P. Vaz	58	6
10	Elegancia, O. Reichel	58	8
11	Consagrado, W. Mon.	50	2

7.o PAREO — "Cruzada Pró-Infancia" — Cr$ 70.000,00 — 2.400 metros — As 16,50 horas.

		Ks.	
1	Erbio, J. Camargo ..	51	1
("	Fluor, F. Pereira ...	54	5
3	Miguel Angelo, L.B.G.	53	3
4	Cursaal, G. Silva ...	56	2
5	Orbey, A. Xavier ..	54	7
6	Quental, L. Gonzalez	56	4
7	Dendé, J. P. Sousa .	55	6
8	Erugelo, V. Pinh. F.o	58	8

8.o PAREO — Cr$ 45.000,00 — 1.500 metros — As 17,30 horas.

		Ks.	
1	Jacuruxi, F. Pereira	56	10
2	Quereloso, F. Costa .	56	5
3	Quiriri, L. Gonzalez	56	3
4	Roselito, J. Alves ...	56	1
5	Babu, O. Reichel ..	56	2
6	Palm Springs, G. S.	56	4
7	Compacto (x), N. Pe.	56	11
8	Deauville, P. Vaz ..	56	9
9	Manegre, D. Garcia .	56	7
10	Jaquetão, J. P. Sousa	56	8
("	Hunter White, P. F.o	56	6

(x) ex-Inoui

Todos os pareos na areia, sendo 3.o, 4.o, 5.o e 6.o pela variante.

O "Betting" Duplo desta corrida tem um saldo de Cr$ ..... 91.838,40.

RIVAL E HITO, OS MAIS PROVAVEIS GANHADORES DA SABATINA PAULISTA

Sete provas não muito cheias, mas em condições de agradar — Pilotos contratados

Não são dos mais bonitos os sete pareos que compõem o programa da sabatina, mas estão em condições de agrad Não ha, dentre as provas, classicos, grandes premios ou um simples "handicap" mas encerra o conjunto alguns atrativos.

Dois favoritos ganham importancia: Rival, na carreira de potros de três anos, ainda sem vitoria, e Hito, na prova de nacionais de quatro anos com não mais de duas vitorias. Alem desses, outros concorrentes ha os que parecem a um passo da vitoria, como, por exemplo, Quiniessence, Sobria e Extratello.

PILOTOS OFICIAIS

São as seguintes as montarias oficiais para as corridas de amanhã em Cidade Jardim:

1.o PAREO — Cr$ 35.000,00 — 1.800 metros — As 14 horas.

		Ks.	
1	Pae Chico, G. Santos	50	5
("	Axton, J. M. Amorim	54	1
2-2	Rocim, M. Teixeira .	51	6
3	Eracela, B. Araujo ..	52	7
4	Ondó, W. P. Farias .	50	3
5	Abigail, P. Corrêa .	56	2
6	IV Centenario, C. L.	49	4

2.o PAREO — Cr$ 45.000,00 — 1.400 metros — As 14,30 horas.

		Ks.	
1-1	Quintessence, L. Gon.	56	4
2-2	Iritaca, W. Montanha	54	1
3-3	Linda Léa, R. Zam.	56	5
4	Enchanted, G. Silva .	56	3
5	Hermione, P. Vaz ...	56	2

3.o PAREO — Cr$ 60.000,00 — 1.200 metros — As 15 horas.

		Ks.	
1-1	Sobria, F. Pereira .	55	4
2	Balancina, M. Alonso	53	7
3	Iceland, M. Teixeira .	52	1
4	Haoma, J. Alves ...	55	2
5	Onaya, J. Carvalho .	55	5
6	Oligura, L. Osorio ..	56	6
7	Haila, L. B. Gonçal.	55	3

4.o PAREO — Cr$ 60.000,00 — 1.200 metros — As 15,35 horas.

		Ks.	
1-1	Rival, V. Pinhei. F.o	55	1
2-2	Hoje, L. B. Gonçalves	55	6
3	Sobieski, R. Latorre .	56	2
4	Expressivo, D. Garcia	56	3
5	Sarrafo, M. Alonso .	53	4
6	Gualaco, O. Reichel .	55	5

5.o PAREO — Cr$ 35.000,00 — 1.300 metros — As 16,10 horas.

		Ks.	
1	Porto Rico, P. Vaz .	58	7
2	Olenewa, J. Alves ...	53	2
3	Praline, R. Olguin ..	56	1
4	New York, L. Vargas	51	3
5	Raid, Z. Santos ...	56	5
6	Furona, F. Pereira .	51	8
7	Quinhão, M. Alonso	54	6
8	Segrel, E. Vieira	52	4

6.o PAREO — Cr$ 45.000,00 — 1.400 metros — As 16,50 horas.

		Ks.	
1	Hito, B. Gonçalves .	56	8
2	Pianito, M. Alonso .	54	2
3	Hallaô, J. P. Sousa .	56	3
4	Kimberlay, R. Zamu.	56	7
5	Bartovi, S. Ferreira .	56	1
6	Quimbembe, L. Gonz.	56	6
7	Decote, G. Santos ...	53	4
8	Minocalmo, P. Vaz ..	56	5

7.o PAREO — Cr$ 35.000,00 — 1.600 metros — As 17,30 horas.

		Ks.	
1	Extratelo, L. Gonza.	58	8
2	Apache, W. Montan.	53	5
3	Dark Eyes, S. Ferr.	57	7
4	Januario, Greme Jr.	58	3
5	Gibson, A. Xavier .	57	4
6	Fosca, M. Alonso ..	47	6
7	Grão Pachá, L. Oso.	56	2
8	Silver Moon, G. Silva	55	1

O 1.o pareo é reservado a aprendizes de 3.a e 4.a categorias.

Todos os pareos na areia, sendo 3.o, 4.o e 5.o pela variante.

O "Betting" Duplo desta corrida tem um saldo de Cr$ ..... 103.830,90.

Hito com uma partida convincente na manhã de aprontos de ontem

Muitos exercicios, mas sofriveis quase todas as marcas — Ondó tem uma boa partida de quilometro

Com vistas as carreiras da sabatina, aprontaram na manhã de ontem, em Cidade Jardim, diversos animais.

Os exercicios chegaram a agradar, não, porem, pelas marcas registradas. Realmente, os tempos não foram mais do que sofriveis. Convenceram alguns animais pela ação.

O melhor exercicio de partida da manhã foi produzido por Hito, que cobriu os 800 metros em 51", sempre muito poupado e com ação muito vistosa.

APRONTOS

Eis a relação de aprontos da manhã de ontem, em Cidade Jardim:

Pai Chico — G. Santos — 800 metros em 52".

Rocim — M. Teixeira — 1.000 metros em 67".

Eracela — B. Araujo — 700 metros em 45".

Ondó — W. P. Farias — 1.000 metros em 66".

Abigail — P. Correa — 800 metros em 53".

Kimberlay — R. Zamudio — 700 metros em 50", suave.

Bartovi — J. Alves — 700 metros em 45".

Quimbembe — L. Gonzalez — 700 metros em 45".

Decote — V. Pinheiro Filho — 800 metros em 51.5".

Minocalmo — "lad" — 600 metros em 40", suave.

Januario — E. Garcia — 800 metros em 53".

Gibson — A. Xavier — 800 metros em 54", suave.

Grão Pachá — L. Osorio — 800 metros em 55".

Consagrado — W. Montanha — 1.000 metros em 66".

Inhangá — V. Pinheiro Filho — 700 metros em 44.5".

IV Centenario — C. Lica — 1.000 metros em 70".

Quintessence — A. D. Xavier — 700 metros em 48" suave.

Iritaca — W. Montanha — 800 metros em 52".

Hermione — P. Vaz — 700 metros em 45".

Sobria — F. Pereira — 700 metros em 46'5", suave.

Balancina — M. Alonso — 700 metros em 44'5".

Iceland — M. Teixeira — 600 metros em 39".

Oligura — L. Osorio — 600 metros em 38".

Rival — V. Pinheiro Filho — 700 metros em 45".

Sobieski — R. Latorre — 700 metros em 45".

Expressivo — D. Garcia — 600 metros em 38".

Sarrafo — M. Alonso — 600 metros em 38".

Gualaco — O. Reichel — 600 metros em 39".

Porto Rico — P. Vaz — 700 metros em 44".

Olenewa — A. Sousa — 700 metros em 46.5".

Praliné — R. Olguin — 700 metros em 45.5".

Raid — Z. Santos — 400 metros em 25".

Quinhão — L. B. Gonçalves — 800 metros em 51".

Hito — L. B. Gonçalves — 800 metros em 51".

Pianito — M. Alonso — 800 metros em 52".

Hallaô — J. Roldão — 600 metros em 40", suave.

Muruti e Major cobiçados pelos proprietarios cariocas

RIO, 18 ("Correio") — Os potros gauchos Muruti e Major estão sendo alvo da cobiça de diversos proprietarios cariocas.

Ainda domingo ultimo, logo após o classico, foi feita uma oferta de Cr$ 800.000,00 por Major. A proposta partiu do sr. Rubens Gomes e foi encaminhada a Porto Alegre para apreciação pelos titulares do "Stud" Sisson.

Muruti, que participou do ultimo G. P. "Brasil", foi tambem alvo de interesses comerciais.

— Deviam ter uma certa aparencia de pés de mesa, senhorita Knag — disse madame.

— Bem, esta, só mesmo a senhora! Ah, ah, ah! Pés de mesa! Oh, muito boa! Como muitas vezes tenho dito às moças: "Bem devo dizer, e não me importo se já sabem disso, de todo o humorismo de improviso... hmmm... que já ouvi em alguma parte"... e já ouvi muito, pois, quando meu querido irmão estava vivo, eu tomava conta da casa dele, senhorita Nickleby sempre vinham cear conosco uma vez por semana dois ou três jovens altamente famosos naqueles tempos por seu senso humoristico, Madame Mantalini... "de todo o humorismo de improviso que já ouvi — digo eu sempre às moças — o de Madame Mantalini é o mais notavel... hmmm... E' tão gentil, tão sarcástico e contudo tão delicado que (como ainda esta manhã eu observava à senhorita Simmonds) é para mim um mistério como, quando ou por que meios ela o adquiriu".

Aqui a senhorita Knag fez uma pausa para tomar folego e, durante essa pausa, podemos observar, não que ela era maravilhosamente loquaz e maravilhosamente deferente para com Madame Mantalini, pois tais fatos não requerem comentarios, mas que, de vez em quando, acostumara-se ela a introduzir, na torrente de seu discurso, um alto, agudo e claro "hmmm", cuja importancia e significação eram variadamente interpretadas pelos que a conheciam. Alguns sustentavam que a senhorita Knag tendia para o exagero e enfiava o monossilabo quando qualquer invenção fresca estava a ser cunhada em seu cerebro. Outros diziam que ela o atirava, quando estava necessitada de alguma palavra, para ganhar tempo e impedir que alguem se intrometesse na conversa. Pode-se ainda notar que a senhorita Knag ainda se considerava na juventude, embora tivesse passado por ela havia muitos anos e que era muito futil e vã e uma dessas pessoas descritas pelo axioma como daquelas em que só se pode confiar quando estão sob nossas vistas, e não mais.

— Você cuidará de que a senhorita Nickleby saiba de seu horario, e assim por diante — disse Madame Mantalini. — Deixo-a com você. Não esquecerá minhas instruções, senhorita Knag?

A senhorita Knag, como é logico, respondeu que seria uma impossibilidade moral esquecer qualquer coisa que madame lhe dissesse. E esta, dando a suas assistentes um "bom dia" abrangente, retirou-se.

— Criatura encantadora, não é mesmo, senhorita Nickleby? — indagou a senhorita Knag, esfregando as mãos.

— Só a vi muito pouco — replicou Kate. — Mal a conheço.

— Viu o Sr. Mantalini?

— Sim. Vi-o duas vezes.

— Não é ele uma criatura encantadora?

— Na verdade, ele não me impressionou de modo algum como sendo assim.

— Não, meu Deus? — clamou a senhorita Knag, erguendo as mãos. — Ora, bondade divina, onde está seu bom gosto? Um homem tão fino, alto, brilhante, fidalgo, bigodudo, como aqueles dentes e cabelos... hmmm... bem, palavra que você me espanta!

— Acho que sou muito tola — replicou Kate, pondo de parte o chapéu — mas, como minha opinião tem pouquissima importancia,

pilhas de cadeiras destroçadas espalhadas pelo vestibulo, claramente falando de prolongada festa na noite anterior, o homem encaminhou-se para o segundo andar e introduziu Kate num quarto traseiro, que se comunicava por uma porta dobradiça com o aposento em que pela primeira vez vira a dona do estabelecimento.

— Espere aqui um minuto — disse o homem. — Vou falar com ela agora.

Feita essa promessa com grande afabilidade, retirou-se e deixou Kate sozinha.

Não havia muita coisa agradavel no aposento, cuja principal nota atrativa era um retrato de meio corpo, a oleo, do Sr. Mantalini, a quem o artista pintara coçando a cabeça com naturalidade e assim, exibindo, vantajosamente, um anel de diamante, presente de Madame Mantalini antes de seu casamento. Havia, contudo, o som de vozes em palestra no quarto contiguo. Como a conversa era alta e a parede fina, Kate não pôde deixar de descobrir que as vozes pertenciam ao Sr. e à Sra. Mantalini.

— Se você for odiosamente, danamente, ultrajosamente ciumenta, minha alma — dizia o Sr. Mantalini — você será muito infeliz... horrivelmente infeliz... danadamente infeliz.

Então houve um som como se o Sr. Mantalini estivesse sugando seu café.

— Eu sou infeliz — retrucou Madame Mantalini, evidentemente amuada.

— Então você é uma fadazinha ingrata, indigna, danada de desagradecida.

— Não sou — disse Madame Mantalini com um soluço.

— Não perca seu humor — disse o Sr. Mantalini, quebrando um ôvo. — Você tem um diabo dum rostinho lindo e feiticeiro. Não deveria ficar de mau humor, pois isso lhe estraga a beleza e a faz carrancuda e sombria, como um terrivel e malfazejo diabo de um duende.

— Não vou ser sempre enrolada desse jeito — disse a senhora Mantalini, zangada.

— Será enrolada da melhor maneira que gostar, ou não será enrolada de modo algum, se não gostar — retorquiu o Sr. Mantalini, com a colher de ovo na boca.

— Falar é muito facil — disse a senhora Mantalini.

— Não é tão facil quando se está comendo um danado dum ovo, pois a gema escorre pelo colete e o diabo da gema de ovo não combina com qualquer colete, se não for amarelo.

— Você esteve a namorá-la durante a noite inteira — disse a senhora Mantalini, aparentemente desejosa de levar de novo a conversa ao ponto de que se desviara.

— Não, não, minha vida.

— Estava. Fique de olho em você todo o tempo.

— Bendito olho piscante e brilhante; esteve todo o tempo sobre mim! gritou Mantalini numa especie de extase preguiçoso. — Oh, diabos!

— E digo mais uma vez — prosseguiu madame — que você não deve valsar com outra pessoa que não seja sua propria esposa. Eu não o suportarei, Mantalini, ainda que tenha de tomar veneno.

— Ela não tomará veneno.

HIPODROMO DE SÃO VICENTE

SÃO VICENTE, 17 ("Correio") — Foram os seguintes os resultados das corridas de ontem, a noite, no hipodromo local:

1.o PAREO — 1.100 METROS

1.o — Capiau; 2.o — Bagua. Venc. (5) Cr$ 55,00. (34) Cr$ 64,00. Placés: Cr$ 23,00 e Cr$ 21,00. Não correram Inconnu, Eugenia e Emoção.

2.o PAREO — 1.200 METROS

1.o — Clilon; 2.o — Magé. Venc. Cr$ 18,00; dupla (13) Cr$ 24,00. Placés: (3) Cr$ 11,00 e Cr$ 14,00.

3.o PAREO — 1.200 METROS

1.o — Irvio; 2.o — Desassombro. Venc. (4) Cr$ 63,00; dupla (13) Cr$ 35,00. Placés: (4) Cr$ 21,00 e (1) Cr$ 11,00. Não correram Flush e Jus D'Orange

4.o PAREO — 1.600 METROS

1.o — Fantasie; 2.o — Pyuca. Venc. (4) Cr$ 35,00; dupla (3) Cr$ 31,00. Placés: (4) Cr$ 18,00 e (2) Cr$ 14,00.

5.o PAREO — 1.200 METROS

1.o — Doutorzinho; 2.o — Charmeur. Venc. (1) Cr$ 27,00; dupla (13) Cr$ 24,00. Placés: (1) Cr$ 10,00 e (3) Cr$ 10,00.

6.o PAREO — 1.600 METROS

1.o — Pimpolho; 2.o — Florin. Venc. (5) Cr$ 55,00; dupla (23) Cr$ 26,00. Placés: (5) Cr$ 13,00 e (3) Cr$ 10,00. Não correu: — Driscol.

7.o PAREO — 1.200 METROS

— Chico Gaucho; 2.o — Liberta Lamarque. Venc. (6) Cr$ 35,00; dupla (24) Cr$ 72,00. Placés. (6) Cr$ 19,00 e (2) Cr$ 19,00.

Movimento geral de apostas: — Cr$ 4.759.160,00

HIPODROMO DO BONFIM

Resultados gerais das corridas de ontem

CAMPINAS, 18 ("Correio") — Foram os seguintes os resultados das corridas de ontem no hipodromo do Bonfim:

1.o pareo — 1.200 mts.

1.o Aco; 2.o Flexible. Venc. (1) Cr$ 17,00; dupla (11) Cr$ 46,00. Placé unico: (1) Cr$ 19,00.

2.o pareo — 1.200 mts.

1.o Flying Wonder; 2.o Nidar. Venc. (2) Cr$ 29,00; dupla (24) Cr$ 50,00. Placés (2) Cr$ 20,00 e (4) Cr$ 23,00.

3.o pareo — 1.100 mts.

1.o Ariete; 2.o Gravilha. Venc. (6) Cr$ 17,00; dupla (14) Cr$ 14,00. Placés: (6) Cr$ 11,00 e (1) Cr$ 11,00.

4.o pareo — 1.400 mts.

1.o Az de Espadas; 2.o Moreninha. Venc. (3) Cr$ 14,00; dupla (33) Cr$ 31,00. Placés: (3) Cr$ 12,00 e (4) Cr$ 17,00. Não correu My Gardenia.

5.o pareo — 1.200 mts.

1.o Hill Prince; 2.o Burare. Venc. (6) Cr$ 14,00; dupla (24) Cr$ 31,00. Placés: (6) Cr$ 12,00 e (2) Cr$ 22,00.

6.o pareo — 1.500 mts.

1.o Eifel; 2.o Greta. Venc. (8) Cr$ 328,00; dupla (34) Cr$ ..... 164,00. Placés: (8) Cr$ 60,00 e (6) Cr$ 25,00.

7.o pareo — 1.300 mts.

1.o Gin Fizz; 2.o Maria Felix; 3.o Bulhento. Venc. (3) Cr$ 44,00; dupla (24) Cr$ 89,00. Placés: (3) Cr$ 22,00, (8) Cr$ 16,00 e (6) Cr$ 18,00.

Movimento geral de apostas: Cr$ 640.560,00

"AO BATER DA TECLA..."

A RESPONSABILIDADE DA SELEÇAO

EDUARDO PINTO

Praticamente, está formada a seleção paulista que representará as cores da C. B. D. nos amistosos que disputará em Montevideu, contra o seleccionado uruguaio. Faltam, apenas, pormenores, retoques, melhor seria dizer porque noventa por cento do empreendimento já está concretizado.

Alguns senões surgiram quanto à convocação, o que é muito natural. Mas, Paulo Machado de Carvalho e Osvaldo Brandão conquistaram, de início, uma dificuldade e, por isso brilhante, vitoria. Não houve descontentamento e tampouco criticas quanto aos convocados. Duvidas surgiram apenas sobre Jair e Brandãozinho. Este está, de fato, contundido e apresenta melhoras, de forma que ainda é muito provavel o seu aproveitamento. Sobre Jair já a situação é diferente. Disse o atleta que não poderia integrar o nosso conjunto por estar em más condições fisicas. Mas, Antonio Barone, segundo lemos na "Folha da Noite", declarou que o meia famoso tem possibilidades de ir ao Uruguai. Sua "indisposição" — em outras palavras, má vontade, poderá ser superada, o que demonstra que esse negocio de contusão não está bem contado, pela controversia. Barone garante que Jair voltará atras... Jair repete que está contundido... E durma-se com um barulho desses.

Paulo Machado de Carvalho é um esportista que já prestou muitos serviços ao nosso desporto. Larga é a sua folha corrida. Entusiasta pelo esporte, apaixonado por São Paulo e pelo tricolor, não chega ao extremo de, ante a derrota no campo, perder o espirito esportivo e as estribeiras, como muitos. Será um seguro orientador dos nossos nos jogos contra os orientais. (Não tivemos intenção de fazer trocadilho, imitando o Murilo Antunes Alves).

Os paulistas, ou por outra, os jogadores que militam no futebol de São Paulo, vão representar a seleção brasileira. Mas, que se compreenda bem: seleção brasileira ou C. B. D., como queiram e não o Brasil.

Ao fazermos essa advertencia, lembramo-nos do que por algumas vezes já aconteceu, quando fanaticos esqueceram-se de que futebol é esporte e quase chegaram a provocar arranhões na solida amizade que sempre vinculou Brasil e Uruguai.

Numa refrega que promete ser renhida, hoje, defrontam-se Valdemar Adão e Juan Carreño

Os contendores mantêm o firme proposito de conquistar a vitoria — Ramon Esquivel enfrentará Martin Alamo concedendo-lhe "revanche" — As lutas preliminares são em disputa do Campeonato Paulista — Programa

Atuando dentro da sua verdadeira categoria — peso meio-pesado — Valdemar Adão lutara hoje à noite, no ginasio do Pacaembu, defrontando-se com o argentino Juan Carreño numa refrega que promete ser disputada renhidamente.

O "pantera negra", unico que pode vangloriar-se de ter derrotado o extraordinario Luiz Inacio, anseia por reabilitar do revés sofrido no Uruguai e das suas ultimas pouco convincentes exibições quando atuava na categoria peso-pesado.

Aumentando de peso, tornou-se um pugilista moroso, perdendo aquele seu ritmo de combate, que se caracterizava em imprimir às pelejas intensa movimentação.

Da sua classe e valor, basta lembrarmos da memoravel luta que sustentou com o argentino Pablo Mitef, hoje profissional de renome nos Estados Unidos, obrigando-o a ingentes esforços e sacrificios para vence-lo, por ocasião de disputa dos Jogos Panamericanos.

O combate, está destinado a proporcionar aos afeiçoados do esporte das luvas um encontro repleto de atrativos, de vez que Carreño é dotado de indole agressiva e de uma resistencia fora do comum.

Em carater de "revanche", Ramon Esquivel, argentino, que já patenteou possuir bons predicados, enfrentará Martin Alamo.

Não obstante ter sido derrotado por nocaute-tecnico na luta anterior, o iberico procurará desforrar-se, dispondo para tanto de acendrado espirito combativo e vontade ferrea de vencer.

As preliminares, em numero de cinco, são em disputa do Campeonato Paulista (Qualquer classe), delas participando amadores de bom quilate, notadamente Antonio Barbiroto, Gregorio Dename, Isidoro Dias Santos, Valter Rodrigues e Sebastião Silva, todos da categoria peso meio-pesado.

PROGRAMA

As lutas constantes do programa são as seguintes:

Preliminares (Amadores)

1.a LUTA — Peso meio-pesado
Pedro Kopchak (Três Leões) x Emilio Dragieff (Guarani).

2.a LUTA — Peso meio-pesado
Ivanildo Sampaio Xavier (São Paulo) x Sebastião Silva (Portuguesa).

3.a LUTA — Peso meio-pesado
Valter Rodrigues (Três Leões) x Gregorio Dename (Corintians)

4.a LUTA — Peso meio-pesado
Benedito Godoi (Portuguesa) x José Correia (Guarani).

5.a LUTA — Peso meio-pesado
Antonio Barbiroto (São Paulo) x Isidoro Dias Santos (Guarani).

Lutas em 3 assaltos de 3 minutos, por 1 de descanso.

FINAIS (Profissionais)

6.a LUTA — Peso meio-medio
Ramon Esquivel (argentino) x Martin Alamo (espanhol).

Lutas em 10 assaltos de 3 minutos, por 1 de descanso. Luvas de cinco onças

Valdemar Adão, o "pantera negra"

Treinam amanhã os convocados para a formação do selecionado

Aumenta o interesse dos afeiçoados bandeirantes em relação ao primeiro ensaio dos profissionais que integrarão o selecionado da F. P. F. — Brandãozinho fará testes sob a orientação do medico da seleção

A ausencia de Brandãozinho na lista dos "cracks" convocados para os treinos preparatorios do seleccionado paulista que atuará dentro de alguns dias em Montevideu foi recebida com surpresa entre os esportistas bandeirantes. Realmente, era quase inexplicavel o não aproveitamento do maior profissional na posição, no selecionado que rumará brevemente para o Uruguai, até porque o conhecido jogador "colored" participou anteontem do treino coletivo efetuado pelo clube da Cruz de Aviz. Acontece, no entanto, que os paredros "lusos", com o intuito de orientar os esportistas bandeirantes vieram a publico e justificaram, com precisão, a participação de Brandãozinho no ultimo exercicio rubro-verde. O renomado "crack" campineiro treinou apenas para que os dirigentes do clube do Largo de São Bento tivessem uma noção exata das suas precarias condições fisicas. Pelo menos foi esta a explicação que procuraram dar os paredros da "Severa".

O zagueiro De Sordi, que desfruta uma forma impressionante, não foi convocado. Sucede, porem, que os responsaveis pela orientação do selecionado foram informados pelos dirigentes sampaulinos sobre o estado fisico do conhecido "crack". De Sordi não cedo não estará em condições de retornar às atividades esportivas, muito embora o departamento medico do tricolor venha dispensando grande atenção ao antigo defensor do XV de Piracicaba.

Como se vê, as ausencias de Brandãozinho e De Sordi no futuro selecionado da F.P.F. são plenamente justificadas.

PRATICAMENTE ESCALADO O SELECIONADO DA F.P.F.

De acordo com informações que colhemos nos meios esportivos, caberá a Gilmar, Santos e Mauro; Bauer, Formiga e Alfredo; Maurinho, Luizinho, Alvaro, Vasconcelos e Tite a incumbencia de defender o prestigio do futebol bandeirante nos importantes confrontos com os orientais.

O trio final, a rigor apresenta um ponto fraco. Mauro não desfruta boa forma. Pelo contrario, o popular "Maria Rocha" não é nem a sombra daquele valor excepcional que brindou os esportistas brasileiros com memoraveis exibições nos campeonatos passados.

Felizmente, o ataque esta bom. Com a ausencia de Julinho não podia ser formado melhor. Admite-se que Humberto é mais eficiente do que Luizinho. Cumpre notar, no entanto, que Humberto é "ponta de lança", função que está a cargo de Alvaro ou Vasconcelos centro avante e meia esquerda, respectivamente. Quer dizer que o popular "Disco Voador" jamais poderia ser aproveitado, com sucesso, na meia direita, uma vez que o ex-defensor do São Cristovão ressente-se de uma melhor tecnica como preparador de jogadas. Assim é que se reconhece que os responsaveis pela formação do futuro seleccionado paulista agiram com acerto quando escalaram aqueles avantes.

A intermediaria apresenta tambem um ponto fraco. Bauer não é o homem indicado para a asa media direita. Quanto à Formiga e Alfredo não podia ser melhor a escolha.

A verdade é que o primeiro exercicio será efetuado amanhã e depois da pratica os esportistas da Pauliceia poderão fazer uma analise precisa sobre as possibilidades dos valores convocados.

Efetua-se domingo, em Santo André promissor colejo de pedestrianismo

Instituida pelo Aramaçan a prova "Lourenço Franceschi" — 6.200 metros o percurso escolhido

Organizada pelo Clube Atletico Aramaçan, efetua-se domingo em Santo André uma interessante prova pedestre, em homenagem ao sr. Lourenço Franceschi, operoso presidente da agremiação de Vila Pires. Este empreendimento faz parte de uma serie de realizações comemorativas à passagem do 25.o aniversario de fundação da prestigiosa agremiação do vizinho municipio.

A prova "Lourenço Franceschi", que representa o retorno do Aramaçan às atividades do pedestrianismo paulista, desenvolver-se-á num percurso de 6.200 metros, aproximadamente, através das principais arterias da cidade, para terminar no estadio do clube promotor.

Nesta competição intervirão apenas os atletas inscritos na Federação Paulista de Atletismo estando assim assegurada a presença de destacados titulares do pedestrianismo bandeirante, numa ligeira pausa no calendario oficial, motivada pela transferencia do certame em disputa do trofeu "Brasil", que estava anunciado para as tardes de amanhã e de domingo.

O percurso escolhido para a primeira disputa da prova pedestre "Lourenço Franceschi" é dos mais acessiveis, justificando-se, portanto, o elevado numero de participantes que vai reunir. O itinerario escolhido pelos organizadores da competição é o seguinte: saida na praça de esportes do Aramaçan, seguindo pelas ruas São Pedro, 24 de Maio, av. D. Pedro I, av. Queiroz dos Santos, rua Cel. Oliveira Lima, praça Embaixador Pedro de Toledo, rua Senador Flaquer, av. Santos Dumont, av. D. Pedro I, ruas 24 de Maio e São Pedro, com chegada na pista de atletismo do alvi-rubro de Vila Pires. Haverá dois postos de controle no percurso, situados na av. Queiroz dos Santos, esquina com Cel. Oliveira Lima; e av. Santos Dumont, esquina com D. Pedro I.

Para este empreendimento o Aramaçan instituiu valiosos trofeus, para as equipes que se distinguirem, além de medalhas comemorativas a serem conferidas aos classificados, individualmente, até o 40.o lugar.

CLASSIFICAÇÃO PAULISTA

Atualmente, é a seguinte a classificação do certame paulista:

POR PONTOS PERDIDOS

1.o	São Paulo, Corintians e Palmeiras	0
2.o	Santos e Portuguesa de Desportos	1
3.o	Noroeste	3
4.o	XV de Novembro (Jau'), e Ponte Preta	4
5.o	Guarani, Linense, São Bento, Jabaquara e XV de Novembro (Piracicaba)	5
6.o	Taubaté	6

POR PONTOS GANHOS

1.o	Portuguesa de Desportos	7
2.o	Corintians e Palmeiras	6
3.o	Santos e Noroeste	5
4.o	São Paulo F. C.	4
5.o	XV de Novembro (Piracicaba)	3
6.o	XV de Novembro (Jau')	2
7.o	Guarani, Linense, São Bento e Jabaquara	1
8.o	Taubaté	0

PRIMARAM PELA AUSENCIA DIVERSOS AMADORES ESCALADOS PARA A SEGUNDA RODADA DO CAMPEONATO PAULISTA

Apenas três lutas foram disputadas — Registraram-se dois nocautes — Resultados das pelejas

Na segunda rodada do Campeonato Paulista de Pugilismo (Qualquer classe), primaram pela ausencia diversos amadores escalados, sendo apenas disputadas três lutas.

Nessas pelejas registraram-se dois nocautes conquistados por Ricardo Zumbano, do Três Lexes, e Albani Arenga, do Nacional.

Para compensar os assistentes que compareceram ao ginasio do C. E. da Penha, realizou um combate extra, em que se defrontaram Mauricio Kratha, profissional, e Ari Honorio do Carmo, amador.

Não obstante ter estado inativo durante longo tempo, o penhense portou-se bem diante do antagonista, proporcionando um encontro que agradou aos presentes.

RESULTADOS DAS LUTAS

Os resultados das lutas disputadas foram os seguintes:

1.a LUTA — PESO PENA — Ricardo Zumbano (Três Leões) x Mario Sorage (São Paulo).

Vencedor Ricardo Zumbano, no 2.o assalto, por nocaute.

2.a LUTA — PESO MEDIO (ligeiro) — Paulo Vitor (Guarani) x Euclides Letra (Três Leões).

Vencedor Paulo Vitor, por apreciavel margem de pontos.

3.a LUTA — PESO MEIO-MEDIO (ligeiro) Albani Arcega (Nacional) x Osvaldo Palma (Guarani).

Vencedor Albani Arcega, no 3.o assalto, por nocaute.

Otacilio dos Santos, do Guarani; Ari Honorio do Carmo, do Penha; Antonio Brandão, do São Paulo; Claudio Silva, do São Paulo; Manuel Anastacio, do Nitro; Cecilio Alem, do Nacional e Claudio Tonelli, do São Paulo, foram declarados vencedores de José Francisco de Sousa, do C. M. F. C.; Messias Antero, do Guarani; Nelson Berton, do Juventus; Mauricio Monteiro, do Guarani; Antonio Teixeira da Mota, da Portuguesa; Luiz Gonzaga Alves, do Guarani; e Antonio Silva, do Guarani, por não comparecimento.

Austriacos esperados

RIO, 18 (Sucursal) — Estão sendo esperados amanhã os dois arbitros austriacos, Steiner e Kriger, que foram contratados para integrar o quadro de apitadores da F.M.F. Os dois arbitros que viajam pela Panair e são esperados às 14 horas, entrarão no sorteio para os jogos de domingo. Quanto aos 3 juizes britanicos, viajarão na proxima terça-feira.

NOTICIARIO INTERNACIONAL

Chegaram à Italia, Dino e Vinicius. Os craques brasileiros foram recebidos, festivamente, pelos peninsulares.

* Disputando o Sul Americano Juvenil de Basquete, a seleção brasileira derrotou a equatoriana por 71x41.

* Marina Doria, suiça, levantou o campeonato mundial de esquis aquaticos.

* Quando tentava bater o recorde mundial da hora, em automovel, a corredora francesa Annie Bouquet, sofreu um sério acidente. Sofreu varias fraturas, mas conseguiu o seu intento.

* A seleção de futebol do Uruguai estará ausente no Campeonato Pan-Americano que se realizará no Mexico.

* Venezuela 71 x Equador 41 e Chile 58 x Colombia 40 foram os ultimos resultados do Campeonato Sul Americano Juvenil de Basquete.

INTERESSANTE TORNEIO PARA COMEMORAR O ANIVERSARIO DA S. E. PALMEIRAS

Festeja neste mês, mais um aniversario de fundação, a Sociedade Esportiva Palmeiras, o grande clube localizado na Rua Branca.

Nossa reportagem, em visita recente àquele gremio, constatou intensa atividade na secção de tenis, onde um bom numero de operarios estava trabalhando.

Verificamos, com isso, que o departamento de tenis está procedendo à grandes reformas em seu setor.

Nessa ocasião tivemos oportunidade de encontrar o sr. Gustavo Pfeifer, diretor de tenis palmeirense, a quem abordamos solicitando informes sobre essa magnifica remodelação que verificavamos processar-se.

Sua senhoria, com aquela sua habitual lhaneza de espirito, prontamente colocou-se ao nosso dispôr para os esclarecimentos que desejavamos.

Entre outras coisas, informou-nos Gustavo Pfeifer:

— Como a secção de tenis do Palmeiras, por muitos anos tem estado quase completamente paralisada e, com minha nomeação para diretor, procurei um meio de poder reorganizar este importante departamento do Palmeiras. Em primeiro lugar, convidei mais um companheiro de trabalho, cuja escolha refletia na pessoa de David Botana, simpatica figura de nossos meios. De comum acordo, criamos uma comissão social, formando as mesmas os entusiastas palmeirenses: Fernando Silva, Alberto Siuf e Carlos A. Furtado.

— Iniciando nossos trabalhos, reformamos todas as quadras, instalamos deposito de agua com bomba, para rega-las; procedemos toda pintura; estamos reformando o antigo salão proximo ao vestiario, para o departamento social; modificamos a entrada do vestiario de homens e estamos forrando-o; nesta semana terminam os trabalhos de fechamento dos fundos e algumas quadras; reformamos a instalação eletrica da iluminação das quadras, devendo completar esse serviço, nas demais, dentro em breve; razão porque este ano não faremos o nosso tradicional Campeonato Aberto Noturno, o qual será executado em 1956; dentro em breve será construida uma arquibancada, com pergola ao lado da quadra n. 2, dando assim grande comodidade ao publico; para finalizar, assim que for desocupada a sala de esgrima reforma-la-emos para um salão de divertimentos e estar.

A secção conta atualmente com aproximadamente 200 tenistas registrados, todos pagando uma taxa especial na secção, graças ao que podemos vir procedendo a essas realizações, as quais vêm beneficia-los. Em breve, iremos cobrar joia para ingresso em nossa secção, alem da usual para ingresso no clube.

Para finalizar disse-nos s.s. que no proximo dia 21, domingo, a secção de tenis fará realizar um grande torneio de duplas mistas e de homens, com partido, para festejar a passagem de mais um aniversario do clube. Serão distribuidos premios aos vencedores e sorteados outros durante o almoço.

MAIS DE UMA CENTENA DE INSCRITOS NO II TORNEIO ABERTO DE POLO AQUATICO

Encerra-se hoje o prazo para a regularização dos registros — Dentro de alguns dias a organização da tabela dos jogos

Animados pelo exito alcançado na temporada de 1954, os nossos confrades de "Ultima Hora" decidiram lançar o II Torneio Aberto de Polo Aquatico, uma iniciativa que tem por objetivo estimular a pratica da salutar especialidade entre nós, e por isso tem merecido decidido apoio de todos os que se congregam na batalha em pról da renovação de valores.

Mais de uma centena de militantes será lançada nas proximas jornadas do promissor certame aquapolistico, sendo de salientar que o Fioresta comparecerá com varias equipes, pois para tanto inscreveu nada menos de 55 nadadores, o mesmo acontecendo com o Pinheiros e Tieté, outros destacados redutos do polo aquatico bandeirante.

Alem do Internacional de Regatas, da vizinha cidade de Santos, teremos tambem nas jornadas aquapolisticas promovidas por "Ultima Hora", algumas equipes universitarias integradas por elementos que já se projetaram no cenario desta especialidade, integrando as turmas dos clubes paulistanos e mesmo as seleções estadual e nacional.

Concedendo todas as facilidades aos que manifestaram a intenção de concorrer ao II Torneio Aberto de Polo Aquatico, os promotores do certame decidiram aceitar inscrições até hoje, esperando-se por isso que novos contingentes de militantes da aquatica paulista estejam representados nos promissores confrontos.

Dentro de poucos dias será organizada a tabela definitiva do torneio, após a classificação dos militantes inscritos nas diversas equipes, a fim de permitir o indispensavel equilibro de forças, e, dest'arte, tornar o acontecimento mais interessante

CORREIO PAULISTANO
tradição de dignidade agora acima de partidos e independente de grupos

PRESENÇA DOS FATOS ESPORTIVOS

TRIUNVIRATO NO CORINTIANS — Ontem Brandão deixou seu cargo de tecnico do Corintians, sendo substituido por Claudio, Baltazar e Homero, que já hoje orientarão seus companheiros.

* * *

VALTER PRETENDIDO PELOS LUSOS — A Portuguesa de Desportos pretende o concurso do ponteiro esquerdo Valter, do XV de Piracicaba, já tendo iniciado negociações nesse sentido.

* * *

"BICHO" DOS SAMPAULINOS — Pela vitoria de anteontem, os jogadores do tricolor receberam mil cruzeiros de premio.

* * *

LAERCIO LICENCIADO — O arqueiro terá varios dias de licença para aproveitar sua lua de mel, já que contrairá matrimonio por estes dias.

* * *

TAMBEM LANZONINHO — O largo de São Bento busca valores para o seu ataque. Alem de Valter, deseja Lanzoninho que está na reserva do São Paulo.

* * *

POSSIVEL AINDA BRANDÃOZINHO — Acusando sérias melhoras, é possivel ainda a convocação de Brandãozinho para o seleccionado paulista que vai ao Uruguai.

* * *

ESTREIA DE TANGA — Para seu jogo de amanhã contra o Juventus, que enfrentará com quadro misto, o São Paulo anuncia a estreia de Tanga, ex-medio do XV de Piracicaba.

* * *

JOSE' BASTOS PODERA' SER CONTRATADO — Vindo do Rio, onde jogou, como amador pelo Olaria, José Bastos treina com agrado no São Bento e, possivelmente, será contratado.

* * *

REFORMA NO PACAEMBU' — Ao que fomos informados, a administração do proprio municipal vai determinar providencias no sentido de ser reformado o sistema eletrico, pois a iluminação é deficiente.

CONVITE AO BRASIL

RIO, 18 (Sucursal) — O sr. Luiz Burguel, presidente da Comissão de Assuntos Internacionais da C.B.D., recebeu hoje a visita dos emissarios Mexicanos, que vieram reiterar o convite ao Brasil para participar do campeonato Pan-Americano. Declarou aos jornalistas ser favoravel à nossa partificação no certame. Contudo, a decisão final, a cargo da C.B.D., somente será dada na proxima semana, quando se reunirá a diretoria da Confederação Brasileira de Desportos.

NOTAS CARIOCAS

Alem do Vasco tambem o Botafogo, está tentando a aquisição do aqueiro Helio, do São Cristovão. Resta saber se o clube alvo dará o passe do jogador.

—— Treinou individualmente a Portuguesa. A unica duvida para a peleja de amanhã, frente ao Fluminense, é Antoninho, que se encontra com o joelho machucado.

—— Carlinhos, ponta direita do São Cristovão, reformou seu contrato. Receberá seis mil cruzeiros mensais.

—— Tudo acertado entre Ademir e o Vasco da Gama. O "queixada" receberá quinze mil cruzeiros por mês e dois mil por partida disputada.

—— Newton Santos estará ausente no prelio do Botafogo contra o Olaria. O eficiente defensor alvi-negro contundiu-se no treino de ontem, causando sério problema para Zezé Moreira.

— Ela não tomará veneno para sofrer horriveis dores, não é? — disse Mantalini, que, pelo som alterado da voz, parecia ter movido a cadeira e tomado lugar mais perto da mulher. — Ela não tomará veneno, porque tem um marido danado de bom, que podia ter-se casado com duas condessas e uma viuva fidalga.

— Duas condessas? interveio madame. — Você me falou antes em uma!

— Duas! — exclamou Mantalini. — Duas mulheres danadas de finas, verdadeiras condessas e com esplendidas fortunas, diabo!

— E por que não se casou? — perguntou madame, zombeteira.

— Por que não me casei? — replicou o marido. — Então eu não vi, num concerto matinal, a mais danada das feiticeiras de todo o mundo? E enquanto essa pequena feiticeira for minha mulher, podem todas as condessas e viuvas fidalgas da Inglaterra...

O Sr. Mantalini não terminou a frase, mas deu a Madame Mantalini estalado beijo, que ela retribuiu. Depois disso, pareceu haver mais beijos, de mistura com a continuação da refeição.

— E a respeito do dinheiro em caixa, joia da minha existencia? — disse Mantalini, quando cessaram esses carinhos. — Quanto temos em mão?

— Muitissimo pouco.

— Deveriamos ter um pouco mais. Precisamos de fazer algum desconto com Nickleby para continuar a guerra, diabos!

— Você não pode precisar de mais, logo agora — disse madame, aduladoramente.

— Vida de minha alma! Há um cavalo à venda, no Scrubs, que seria um pecado e um crime perder. E não custa nada, alegria de meus olhos.

— Não custando nada, agrada-me.

— Realmente, quase nada. Pode-se comprar por cem guinéus. A cabeça, a crina, as pernas, o rabo, tudo da beleza mais danada. Passearei nele no parque diante das proprias carruagens das condessas que rejeitei. A danada da viuva desmaiará de raiva e pesar. As outras duas dirão: "Ele se casou, está arranjado; diabos, acabou-se tudo!" Odiar-se-ão danadamente e desejarão ver você morta e enterrada. Ah! ah! ah! Diabos!

A prudencia de Madame Mantalini, se alguma ela tivesse, não era à prova desses quadros triunfais. Depois de leve tilintar de chaves, observou que iria ver quanto havia na sua escrivaninha e, com esse proposito, levantou-se, abriu a porta dobradiça e entrou no aposento em que se achava Kate.

— Meu Deus, menina! — exclamou Madame Mantalini, recuando, surpreendida. — Como chegou aqui?

— Menina? — gritou Mantalini, entrando às pressas. — Como chegou?... Ah... oh... diabo!... como vai?

— Estive esperando aqui algum tempo, senhora — disse Kate, dirigindo-se a Madame Mantalini. — Acho que o criado se esqueceu de dizer-lhe que eu estava aqui.

— Você deve tomar uma providencia a respeito desse homem — disse madame, virando-se para o marido. — Ele esquece tudo.

— Vou torcer-lhe o danado do nariz até sair do rosto, por deixar aqui sozinha uma criatura tão linda — disse o marido.

— Mantalini — exclamou madame. — Você está-se esquecendo...

— Não me esqueço de você, minha alma. Nunca o farei nem poderei — disse Mantalini, beijando a mão da esposa e fazendo de lado uma careta para a senhorita Nickleby, que se virou, desdenhosamente.

Pacificada por esse cumprimento, a dona da casa tirou certos papeis da escrivaninha e passou-os ao Sr. Mantalini, que os recebeu com grande satisfação. Solicitou a seguir a Kate que a acompanhasse e saíram, depois de diversas fintas do Sr. Mantalini para atrair a atenção da jovem, deixando o cavalheiro estendido no sofá, com os calcanhares para o ar e um jornal na mão.

Madame Mantalini enveredou por um lance de escadas e um corredor, chegando a vasta sala no fundo do predio, onde diversas jovens se atarefavam em costurar, cortar, provar, alterar e varios outros processos só conhecidos dos peritos nas artes de chapelaria e vestuario. Era uma sala fechada, com uma claraboia, tão quieta e obscura quanto uma sala pode ser.

Madame Mantalini chamou em voz alta pela senhorita Knag e uma mulher baixa, azafamada, supervestida, cheia de importancia, apresentou-se. Todas as outras jovens, suspendendo os trabalhos por um instante, cochicharam umas para as outras diversas criticas sobre o feitio e o tecido da roupa da senhorita Nickleby, sua tez, fisionomia e aparencia geral, com tanta educação como a que se poderia exibir na melhor sociedade, num apinhado salão de baile.

— Oh, senhorita Knag — disse Madame Mantalini. — Esta é a moça de que lhe falei.

A senhorita Knag concedeu reverente sorriso a Madame Mantalini, transformando-o destramente num gracioso para Kate, e disse que certamente, embora desse grande trabalho ter gente nova, que não estava acostumada com o serviço, estava convicta de que a moça tentaria fazer o melhor que pudesse. Impressionada por essa convicção, ela (senhorita Knag) já sentia por ela (Kate) vivo interesse.

— Acho que, por enquanto, será melhor para a senhorita Nickleby ficar na sala de modelos com você e provar coisas para os outros — disse Madame Mantalini. — Ela, presentemente, não será de muita utilidade em outro trabalho; e seu aspecto poderá...

— Combinar muito bem com o meu, Madame Mantalini — interveio a senhorita Knag. — De fato. E eu, por certo, poderia ter sabido que a senhora não demoraria muito a verificá-lo, pois a senhora tem tanto gosto em todas essas questões que, realmente, como eu digo muitas vezes às jovens, nem sei como quando ou onde pôde a senhora aprender tudo quanto sabe... A senhorita Nickleby e eu formamos um bom par, Madame Mantalini. Apenas eu sou um pouco mais morena que a senhorita Nickleby e... hmmm... acho que meu pé é um pouco menor. A senhorita Nickleby não se ofenderá, estou certa, por eu dizer isto, quando souber que toda a minha familia sempre foi famosa pelos pés pequenos, desde... hmmm... desde que em nossa familia houve pés. Tive certa vez um tio, Madame, Mantalini, que morava em Cheltenham e tinha excelente negocio numa tabacaria... hmmm, com pés tão pequenos que não eram maiores do que os comumente vistos em pernas de pau... Os pés mais simétricos, Madame Mantalini, que se possa imaginar.

FUTEBOL VARZEANO

G. E. COMETA DO BOSQUE DA SAUDE 4 VS. INCA F.C. 0

Magnifica vitoria obteve o Cometa do Bosque da Saude domingo ultimo frente o Inca F. C. O prelio agradou sob todos os aspectos, pois que apresentou boa tecnica, movimentação e disciplina. Venceu o Cometa por 4 a 0, porque foi o que melhor soube aproveitar das oportunidades surgidas para marcar. Fausto, Wilson, Lico e Geraldo. Na preliminar, ainda venceu o Cometa, pela contagem minima.

G. E. MARCONI 2 VS. A. A. MACEDO (Guarulhos) 1

Domingo ultimo o Marconi enfrentou em partida amistosa a representação da A.A. Macedo. A peleja transcorreu favoravel ao Marconi que logrou derrotar o seu forte contendor por 2 pontos a 1.

Carlaile e Aparicio consignaram os tentos do vencedor. O jogo dos segundos quadros registrou um empate sem abertura da contagem.

INDEPENDENTE DO PARI F.C. 9 FLAMENGO DA PARADA INGLESA 0

Espetacular vitoria obteve o Independente do Pari domingo ultimo, quando diante do Flamengo da Parada Inglesa logrou derrota-lo pela elevada contagem de 9 tentos a 0. Os tentos do vencedor foram assinalados por intermedio de Clovis, (2), Pichinin (2), Ivan (2), Pimenta, Miguel e Nardo. O encontro dos suplentes foi tambem vencido pelo Independente por 6 a 2.

E. C. FLAMENGO DO PARI 0 VS. E. C. DRAGÃO PAULISTA 2

Desta feita o Flamengo do Pari não foi feliz no seu compromisso. Dando combate aos fortes e disciplinados quadros do Dragão Paulista, o clube do Pari, caiu derrotado por 2 a 0. O encontro secundario tambem foi favoravel ao Dragão por 2 a 1.

JARAGUA' F.C. 5 VS. 7 DE SETEMBRO DA CASA VERDE 1

Bonito triunfo conquistou o Jaraguá domingo ultimo. Enfrentando o 7 de Setembro da Casa Verde, o Jaraguá após uma de sua melhores exibições deste ano, viu-se vencedor pela expressiva contagem de 5 pontos a 1. Picaia (3) e Lauro (2) marcaram os pontos. A partida dos suplentes foi tambem vencida pelo Jaraguá por 3 a 0.

MOCIDADE DO GLICERIO 2 VS. TATUAPE' 2

Bonita e equilibrada partida de futebol disputaram domingo ultimo o Mocidade do Clicerio e o Tatuapé. O prelio vinha sendo esperado com desusado interesse, pois que, como se sabe ambos contam com times dos mais bem formados do futebol menor. Desta feita o prelio correspondeu a melhor espectativa. As turmas contendoras jogaram bom futebol e a bravura aliada a disciplina esteve sempre presente. Justo o empate registrado de 2 tentos para cada lado.

5 POR DIA...

1 — **Inumeros clubes brasileiros têm excursionado pelo estrangeiro. Até o presente, o America do Rio, e a Portuguesa de Desportos, contam numa excursão, com o maior numero de vitorias. Ambos com 14. Assim, em 1953, o America, em 18 jogos, teve a seu favor 14 vitorias. Houve um empate e 3 derrotas. A Portuguesa de Desportos, em 20 jogos, contou com 14 vitorias, 5 empates e sofreu uma derrota.**

2 — **Um dos mais notaveis nadadores americanos da atualidade é Ford Konno. Em 7 de julho de 1951, estabeleceu o recorde mundial dos 800 metros, nado livre, no tempo de 9'30" e 7/10; em 1952, nos Jogos Olimpicos de Helsinki, na Finlandia, bateu o recorde olimpico dos 1.500 metros, nado livre, em 18" e 3"; em 3 de abril de 1954, estabeleceu o recorde mundial dos 400 metros, nado livre, em 4'26" e 7/10. E já em 27 de fevereiro desse ano de 54, Konno conseguia o recorde mundial dos 200 metros, nado livre, com o tempo de 2'3" e 9/10.**

3 — **José Bento de Assis Junior que foi um dos mais notaveis corredores sul-americanos, nos 100 metros rasos triunfou em cinco campeonatos brasileiros consecutivos. Nos três primeiros representou as cores do atletismo carioca e, nos dois ultimos, as dos paulistas. Assim, em 37, no Rio, triunfou no tempo 10"8; em 38, tambem no Rio, com 10"3; em 40, em São Paulo, com 10'6; em 42, no Rio, com 10"7, e em 44, tambem em São Paulo, com 10"5. (No campeonato seguinte, o de 1946, em Porto Alegre, o tempo do vencedor, o paulista Guilherme Puschnick, foi de 11"0, o terceiro colocado em 1940, com o tempo 11"1).**

4 — **Um dos mais notaveis mestres do xadrez nacional foi o sr. João de Sousa Mendes. Conquistou os campeonatos brasileiros de 1925, 1928, 1929, 1930 e 1943. O sr. Orlando Roças Junior, tambem grande mestre, foi campeão nacional de 1932, 1933 e 1944. Mas, o maior numero de campeonatos é do notavel mestre sr. Walter Osvaldo Cruz, laureado de 1938, 1940, 1942, 1948, 1949 e 1953.**

5 — **Data de 1919 a disputa do campeonato estadual de futebol do Rio Grande do Sul. (Não foi disputado em 23 e 24). Quase sempre o campeão é de Porto Alegre (capital do Estado). Sem ser, de Porto Alegre, já foram campeões do Rio Grande do Sul, os clubes Guarani (1920 e 38) e Gremio (25), de Bagé; Gremio Brasil (21) e Gremio Atletico (35), de Pelotas; São Paulo (33) e Rio Grandense (39), do Rio Grande, e Gremio Santanense (1932), de Livramento. — L. S.**

PELA F.P.N.

As provas aquaticas dos I Jogos Paulistanos Inter-Universidades, anunciadas para a tarde de amanhã, na piscina termica do Departamento de Educação Fisica e Esportes, serão superintendidas pela Federação Paulista de Natação, de acordo com a solicitação da entidade maxima universitaria.

A F.P.N., por nosso intermedio, solicita o comparecimento, com a habitual pontualidade, naquele local, dos seguintes esportistas, designados para constituirem o quadro de arbitragem: Edward Afonso Costa, Pedro Luiz Silveira, Abilio Alvaro da Costa Couto, Torquato Ariosto Martire, Julio Borela, Emil Aidar, Camel Rufaiel, Dario Guimarães, Bruno Gragnoli, Veglia Gragnoli, Herbet Landgraf, José Stefani, Renato Cagui, Claudio Vasell, Alexandre Kupper, Carlos de Castro, Dulce Sposito, Tereza Silveira, Maria da Penha Masmoun, Manuel Carvalho, Corina Carvalho, João Audi, Celeste de Abreu, Ricardo Lambert, Frederico Koelle, Paulina Guimarães, Gilvecio Paulo de Oliveira, Aldo Perna, Angel Ramirez, Dirce Durazzo, Emerik Szasz e Teofilo Sanguineto.

Pede o fechamento do Maracanã

RIO, 18 (Sucursal) — O presidente da Camara Municipal, vereador Salomão Filho, após a reunião de hoje, pediu ao prefeito Alim Pedro o fechamento do Estadio do Maracanã, em face da decisão da COFAP intervindo nos preços das entradas de futebol, uma vez que era medida privativa da municipalidade. Os vereadores pretendem impetrar mandado de segurança, se o prefeito não mantiver a soberania da municipalidade indo até ao fechamento do maior Estadio do Mundo.

Correio Paulistano
tradição de dignidade
agora acima de partidos e
independente de grupos

Cassada a matricula do treinador de Onix

Segundo noticias procedentes de Petropolis, a Comissão de Corridas do turfe local cassou em caráter definitivo a matricula do treinador Afonso José de Sousa e de um cavalariço, proibindo a ambos o ingresso em qualquer dependencia do hipodromo.

A medida resultou do fato de o treinador ter exigido, adiantadamente, certa importancia em dinheiro para apresentar em corrida o seu pensionista Onix, depois de ter conhecimento do volume de apostas feitas nesse cavalo.

Houve intervenção da policia para a apresentação do cavalo.

Flagrantes do Campeonato Estadual de Esportes, promovido pelo SESI em Santos

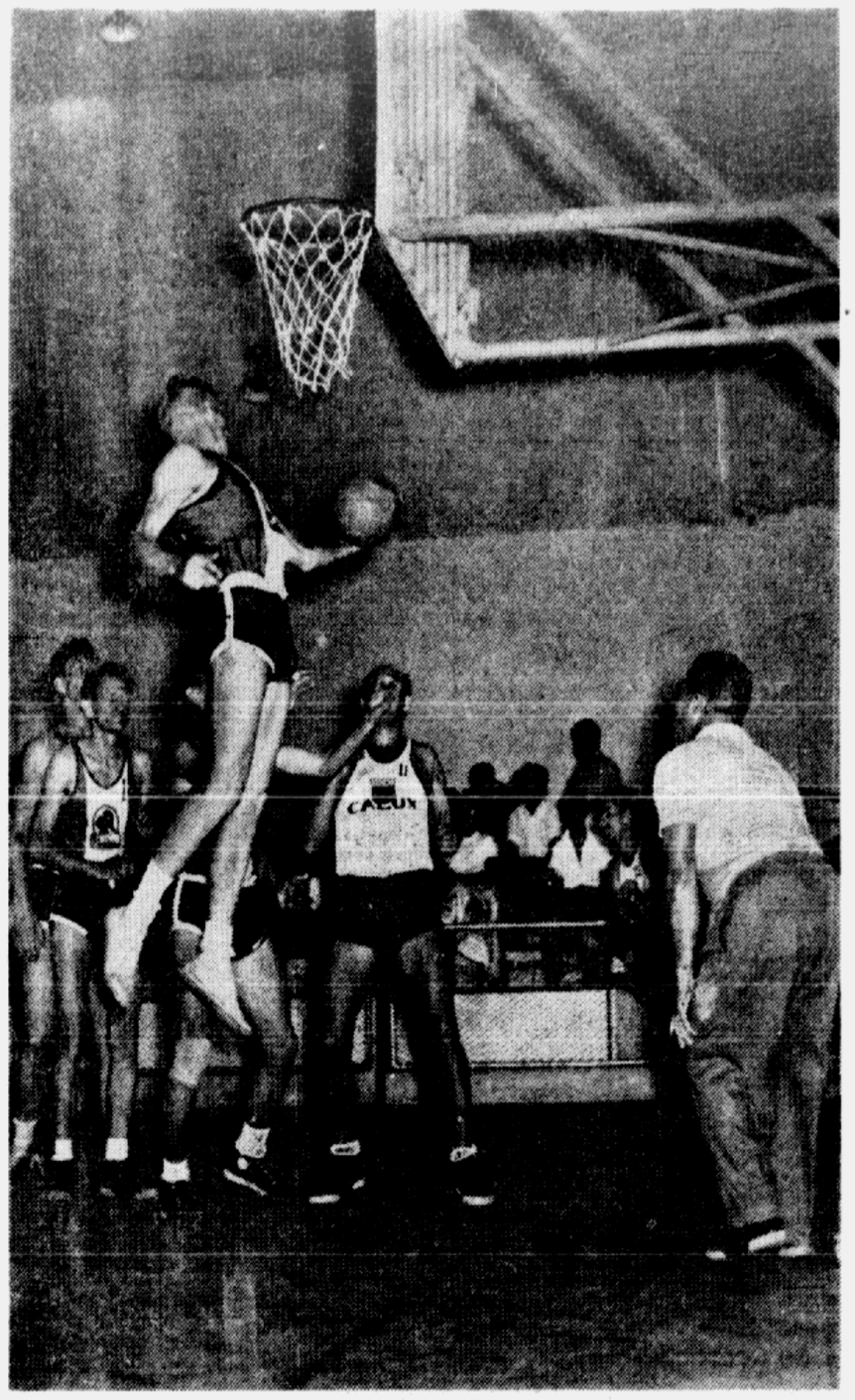

Obtiveram absoluto exito, conforme se noticiou, as disputas do Campeonato Estadual de Esportes, levadas a efeito sabado, domingo e 2.a-feira ultima, em Santos. Promovido pelo SESI, centralizou o certame, no vizinho porto, 600 atletas provindos de todos os pontos do Estado, e que iam disputar os cetros referentes a atletismo, futebol, bola ao cesto, voleibol e tenis de mesa. Desenvolveram-se as partidas nos diferentes estadios e sedes das agremiações esportivas de Santos. O SESI incumbiu-se de transportar e hospedar os participantes da jornada, que afinal significou mais um elo na politica de congraçamento sadio, empreendida pela entidade assistencial da industria.

Os clichés são aspectos das disputas, que, como se sabe terminaram com a vitoria geral da representação paulistana, enquanto em atletismo sagrava-se triunfadora a delegação de Ribeirão Preto, que assim repetiu o magnifico feito do ano passado. Vêem-se: à esquerda, flagrante da acirrada partida final de bola ao cesto entre as representações da Quimica Rhodia e da Tecelagem Calux S.A., vencida pela primeira; ao alto, a equipe campeã do torneio de futebol, representativa das Industrias Reunidas Francisco Matarazzo, integrada por Fioravanti, Osvaldo e Ciro; Francisco, Doro e Douglas; Malandrini, Domenico, João Batista, Dante e Mario.

VIDA JUDICIARIA

TRIBUNAL DE JUSTIÇA

Julgamentos de ontem:

SEGUNDO GRUPO DE CAMARAS CIVEIS

Presidencia do desembargador Paulo Colombo. Secretariada pelo sr. Carlos Guilherme Miranda.

Revistas em Apelação:

68.990 — S. PAULO — A Feira do Lar S.A. Comercial e Importadora vs. Armações de Aço Probel S.A. Indeferiram.

70.819 — BRAGANÇA PAPULISTA — Manir Matias Farhat vs. Espolio de Raul Rodrigues de Siqueira. Indeferiram.

TERCEIRA CAMARA CIVEL

Presidencia do desembargador Barros Monteiro. Secretariada pelo sr. Carlos Guilherme Miranda.

Mandados de Segurança:

73.397 — S. PAULO — Marajó Clube vs. Secretario da Segurança Publica. Concederam a segurança.

73.342 — S. PAULO — Clube Independencia vs. Secretario da Segurança Publica. Concederam a segurança.

73.439 — S. PAULO — Collgação Libaneza de São José do Rio Preto vs. Secretario da Segurança Publica. Concederam a segurança.

Embargos de Declaração:

65.020 — S. PAULO — Anio Ezelino Luiz Ginesi, sua mulher e outros vs. Municipalidade de São Paulo. Rejeitaram os embargos declaratorios, unanimemente.

Apelações:

72.628 — SANTO ANDRE' — Henrique Senhenk e sua mulher vs. Francisco Alves do Amaral e sua mulher. Deram provimento.

72.734 — S. PAULO — Apelantes e apelados Antonio Monteiro Machado, Francisco de Paula Monteiro Machado e João Batista do Amaral. Não conheceram das apelações de Francisco João Batista do Amaral e negaram provimento à de Antonio Monteiro Machado.

Agravo de Petição:

73.212 — S. PAULO — Marta Weinrebe vs. Eduardo Weinrebe e Clara Stember. Adiado.

Apelações:

55.864 — S. PAULO — Juizo vs Fazenda do Estado vs. José Rodrigues Valente e outros. Deram provimento parcial aos recursos.

72.719 — CAMPINAS — Juizo vs. Francisco Barbi e sua mulher Nair da Cunha Arielo Barbi. Negaram provimento.

72.893 — S. PAULO — Apelantes e apelados Checero Scala e sua mulher e Municipalidade de São Paulo. Deram provimento.

72.994 — S. PAULO — Lincoln Sooma vs. Consilio & Cia. Deram provimento.

72.955 — S. JOÃO DA BOA VISTA — Carlos Franco de Faria, sua mulher e outros vs. João Marciano Garcia e outros. Deram provimento parcial.

73.079 — MOGI DAS CRUZES — João Anacleto da Costa vs. Luzia Rodrigues da Costa. Rejeitaram a preliminar.

QUARTA CAMARA CIVEL

Presidida pelo desembargador Teodomiro Dias. Secretariada pelo sr. Nurval Balmaceda Mangueira.

Agravos de Instrumento:

71.403 — PIRASSUNUNGA — Sebastião Augusto de Sousa vs. Isaura Ament. Negaram provimento.

72.952 — S. JOSE' DO RIO PRETO — Espolio de Martiniano Candido Siqueira vs. Rosa Cavero. Negaram provimento.

Mandados de Segurança:

73.456 — S. PAULO — Clube Atletico Sorocabana de Itapetininga vs. Secretario da Segurança Publica. Concederam a segurança.

72.907 — S. PAULO — Clube "Cel. Barbosa" e Centro Cultural e Recreativo "Cristovam Colombo" vs. Secretario de Estado dos Negocios da Segurança Publica. Concederam a segurança.

73.024 — S. PAULO — Clube União vs. Secretario da Segurança Publica. Concederam a segurança.

73.326 — S. PAULO — Circulo Italo-Brasileiro "Gabriel D'Annunzio" vs. Secretario de Estado dos Negocios da Segurança Publica. Concederam a segurança.

73.299 — S. PAULO — Extra Brasil Futebol Clube vs. Secretario de Estado dos Negocios da Segurança Publica. Concederam a segurança.

Apelações:

59.062 — S. PAULO — Juizo vs. Antonio Ranieri e Maria Umbelina de Sousa Ranieri. Repelida a preliminar de conversão do julgamento em diligencia, negaram provimento.

72.706 — S. PAULO — Juizo vs. Ricardo Merlo e Maria de Jesus Merlo. Negaram provimento.

72.821 — S. PAULO — Juizo vs. Fernando Falanga e Aldina de Sousa Falanga. Negaram provimento.

73.899 — S. PAULO — Juizo vs. Newton Pereira de Novais e Cleonice Barros de Novais. Negaram provimento.

CAMARAS CRIMINAIS CONJUNTAS

Presidencia do juiz Thomaz Carvalhal. Secretariada pelo escriturario Pedro Pinter Junior.

Habeas-Corpus:

6.595 — SANTA ISABEL — Paciente, Alcides Scachetti. Não tomaram conhecimento.

6.601 — SANTA ISABEL — Paciente, Augusto da Silva Ramos. Não tomaram conhecimento.

6.708 — SANTO ANDRE' — Paciente, Walter Lednadeck. Adiado.

Recurso de Habeas-Corpus:

6.689 — TAUBATE' — Juizo de Direito vs. Idelfonso Batista de Oliveira Neto. Negaram provimento.

6.427 — S. PAULO — Juiz de Direito vs. Aristeu Nelson de Melo, Belarmino Moura Avila, Aureliano Vieira Silva, José Mariano Rezende, Herculano da Rocha, Elias Ferreira de Oliveira, Alfredo Marques de Oliveira, Aristides Pereira da Silva e Ezau Ferreira de Oliveira Adiado.

Embargos em Apelação:

4.477 — S. PAULO — Roberto Rodolfo Donata vs. Justiça Publica Adiado.

1.a CAMARA CRIMINAL

Presidencia do juiz Adriano Marrey. Secretariada pelo escriturario Pedro Pinter Junior.

Recurso Crime:

6.260 — S. PAULO — Osvaldo Dea vs. Adhemar de Barros. Converteram em diligencia.

6.202 — S. PAULO — Justiça Publica vs. Benedito Nape e Carlos Kratza Junior. Negaram provimento.

Apelação Crime:

6.137 — S. PAULO — Riccieri Valente vs. Justiça Publica. Adiado.

5.520 — S. PAULO — Kamel Mansur Zakka vs. João do Carmo Martins e Rafael Sanches Serra. Negaram provimento.

5.864 — PIRACICABA — Justiça Publica vs. Orlando Krahenbuhl. Deram provimento.

6.296 — TAUBATE' — Nelson dos Santos vs. Justiça Publica. Deram provimento.

6.16 — CAMPINAS — Marcelino Salmi e Julio Bernardo Federico Pietro vs. Justiça Publica. Adiado.

6.349 — S. PAULO — Boleslau Genevicius e Maria Barreto Salgado, para a absolver, e negaram provimento ao recurso do co-réu.

6.183 — BEBEDOURO — Nelson Leone Porto Alegre vs. Justiça Publica. Adiado.

3.166 — S. PAULO — Francisco José de Andrade e José Bandeira vs. Justiça Publica. Deram provimento para absolver os apelante

Recurso Crime:

5.717 — S. PAULO — Juana Maria Schmall Piquand vs. Vicente Vitale, João Vitale, Roberto dos Santos, Romulo Mengarelli e Osvaldo Santiago. Adiado.

5.908 — ITU' — Justiça Publica vs. Teresinha Laurenciano e Elizabeth Panossian Corleiro. Negaram provimento.

Apelações Crime:

6.253 — S. PAULO — Aconor Bernardes dos Santos vs. Justiça Publica. Deram provimento.

6.269 — S.PAULO — Pedro Lopes Vargas vs. Justiça Publica. Deram provimento, em parte.

SEGUNDA CAMARA CRIMINAL

Presidencia do desembargador O. Costa Manso. Secretariada pelo escriturario Antonio Roberto dos Santos.

Queixa Crime em Apelação:

45.553 — S. PAULO — Salvador Ceglia vs. Justiça. Rejeitada a preliminar de nulidade, no merito negaram provimento.

Apelações:

45.606 — SANTOS — Messias Simão vs. Justiça. Deram provimento para absolver.

45.665 — S. PAULO — Primeiro Curador das Massas Falidas e Lejba Gil (Assistente do Ministerio Publico) vs. Max Hacker. Preliminarmente, não tomaram conhecimento da apelação do assistente do Ministerio Publico, e no merito deram provimento à apelação da Justiça, para condenar o apelado como incurso nos artigos 187 e 195 da Lei de Falencias, combinado com o artigo 25 do Codigo Penal, a um ano de reclusão, com suspensão por dois anos do direito de comerciar.

45.388 — MONTE APRAZIVEL — Justiça vs. Ana Francisca de Jesus. Rejeitadas por votação unanime, as preliminares de nulidade, no merito, foi o julgamento adiado.

45.486 — SANTOS — Natan Fureri vs. Justiça. Negaram provimento.

Revogação de Medida de Segurança:

46.615 — S. PAULO — Requerente, Pedro Rodrigues dos Santos. Indeferiram.

Apelações:

45.514 — SANTO ANDRE' — Justiça vs. Demetrio Gabrelaon. Deram provimento para mandar o reu a novo Juri.

45.673 — RIO CLARO — Justiça vs. Rui Hebling. Rejeitadas as preliminares de nulidade no merito deram provimento para mandar o réu a novo Juri.

45.678 — S. PAULO — Rubens Garcia Fernandes vs. Justiça. Negaram provimento.

45.793 — S. PAULO — João Candido da Silva vs. Justiça. Negaram provimento.

45.950 — SANTO ANDRE' — Beredito Leite da Cunha vs. Justiça Negaram provimento.

Recursos:

45.939 — S. PAULO — Vaclovas Dobasinskas vs. Justiça. Negaram provimento.

45.749 — S. PAULO — Justiça vs. Astorio Zabeu e Cecilio Figueiredo. Tomaram conhecimento como apelação e converteram o julgamento em diligencia.

45.870 — ASSIS — Juiz de Direito vs. Julia Maria de Lima. Negaram provimento.

45.822 — S. CARLOS — Juiz de Direito vs. David Felix. Negaram provimento

Apelações:

45.614 — BAURU — Valdomiro da Silva vs. Justiça. Rejeitada a preliminar de nulidade, negaram provimento.

45.789 — ASSIS — Justiça vs. Jose Lucilha Fernandes. Negaram provimento.

FORUM CIVEL

DESPACHOS PROFERIDOS

JUIZ DA 1.a VARA CIVEL, Otto de Sousa Lima — Julgou saneado o processo na ação de Angelo Antonizzi contra Raul da Costa e Silva e sua mulher; julgou saneado o processo na ação de Banco Auxiliar de São Paulo S.A. contra Duilio Fornasaro e outros; julgou saneado o processo na ação de Cia. Boavista de Seguros contra Rodovia Dom Vital Ltda.; homologou a desistencia na ação de Adib Daher contra Masahe Harada e sua mulher; julgou procedente a ação de Alberto Schilis contra Industria Grafica Lacerda; julgou procedente a ação de Alberto Pinto Madureira contra Albertina Barbosa.

JUIZ DA 4.a VARA CIVEL, João Pinto Cavalcante — Julgou procedente e ação e improcedente a reconvenção Comercial Importadora e Exportadora "Cimeco" Ltda. contra Encanamentos Faobri Ltda.; julgou improcedente a ação de Vicente Caruso contra Elaine Costacurta Tomazini e seu marido.

JUIZ DA 6.a VARA CIVEL, Adolfo P. Galvão — Julgou saneado o processo e designou audiencia na ação de Carlos da Silva Junior contra Espolio de Angelo Bartolomasi; homologou a desistencia na ação de Alfredo Ritter contra Constantino Gawristschenkow; recebeu a apelação na ação de Paulo Novais de Bairos contra Dario Sebastião de Oliveira Ribeiro Filho; julgou o calculo no Arrolamento de Clementino Alves Monteiro; julgou saneado o processo e designou audiencia na ação de Domingos Aprile e outros contra Joaquina Cardeal.

JUIZ DA 8.a VARA CIVEL, João Del Nero — Julgou extinta a ação de Percival Mantovani contra Salu Alves; homologou a desistencia na ação de Luiz Tiberio contra Lidio de Andrade; designou audiencia na ação de Amadeo Diiardi contra Julio Sanches; designou audiencia na ação de David Pinoni contra Joaquim Marques Guimaro.

JUIZ DA 10.a VARA CIVEL, Antonio da Rocha Pais — Julgou procedente a ação de João Batista Camargo Junior contra Edesio Negueira de Toledo; julgou procedente em parte a ação de Diamantino Augusto contra Valdemar Pinto.

JUIZ DA 13.a VARA CIVEL, Augasmin Medici Filho — Julgou procedente a ação de Duilio de Sá Barbosa e outro contra Nelson dos Santos e outros; julgou procedente a ação de Sebastião de Sousa contra Valdemar Ladeira do Amaral; julgou procedente a ação de Bruno Ziffo contra Laura Silva.

JUIZ DA 14.a VARA CIVEL, Marcos Nogueira Garcez — Julgou procedente em parte a ação de Serrarias Almeida Porto S.A. contra Dias & Surian; julgou procedente a ação de Banco Cruzeiro do Sul S.A. contra Erwin Cohn; julgou saneado o processo na ação de Conceição Paterno contra Caetano Randi e sua mulher; julgou procedente a ação de Luiz Carmassi contra Leo Perale.

JUIZ DA 15.a VARA CIVEL, Manuel Duarte Calado — Julgou procedente os embargos opostos e declarou insubsistente a penhora na ação de José Pedro Cardoso de Melo contra João dos Santos; julgou procedente a ação de Ida Speiz contra José Marienberg; homologou o auto de adjudicação no Inventario de Nicola Malandrino.

JUIZ DA 2.a VARA DA FAMILIA E DAS SUCESSÕES, Azevedo Franceschini — Recebeu a apelação na ação de Ivo das Neves contra Antonio das Neves; designou audiencia na ação de Arnaldo Fortuna contra Clementina de Oliveira Fortuna; designou audiencia na ação de Emilia Guelfi da Silva contra Olimpio da Silva; designou audiencia na ação de Elias de Oliveira contra Teresa Jesus de Oliveira.

JUIZ DA 3.a VARA DA FAMILIA E DAS SUCESSÕES, Costa Leite — Designou audiencia na ação de Elma Scatena Collini contra Carlos Collini; recebeu a apelação na ação de Zenstachios Clovis de Sampaio; designou audiencia na ação de Maria Antonia Alves.

FALENCIAS E CONCORDATAS

ABEL BERNARDINO DOS SANTOS — José Augusto Magalhães, requereu a decretação da falencia de Abel Bernardino dos Santos, comerciante estabelecido nesta capital, à rua Piratininga, 710. (6.o Oficio).

CORAL INDUSTRIAL & COMERCIAL AMERICANA LTDA. — Otto Scheibli, requereu a decretação da falencia de Coral Industrial & Comercial Americana Ltda., com sede nesta capital, à rua Barão de Parapiacaba, 35, 1.o andar. (16.o Oficio).

JOSE' DE ABREU ALEIXO — Domingos Fonseca, requereu a decretação da falencia de José de Abreu Aleixo, comerciante estabelecido nesta capital, à rua Guarani, 50. (15.o Oficio).

J. GONCALVES & DIAS LTDA. — Foi decretada a falencia de J. Gonçalves & Dias Ltda., comerciantes estabelecidos nesta capital, à rua Rubino de Oliveira, 87. Foi marcado o prazo de 20 dias para habilitações de creditos e nomeado para o cargo de sindico a firma credora Estabelecimentos Theodore Bloch de Tecidos S.A. (9.o Oficio).

Pela primeira vez, vôos diretos entre Washington, São Paulo e Rio de Janeiro

Pela primeira vez na historia do transporte aereo comercial no continente americano, a cidade de Washington ficará ligada diretamente às capitais da America do Sul, sem necessidade do transbordo de passageiros em Miami ou em Nova York, como vinha sendo feito até agora.

Hoje, sexta-feira, chegará ao Brasil o avião da Braniff que realiza a inauguração do novo serviço entre Nova Yo. e Washington de um lado e São Paulo e Rio de Janeiro de outro, com escalas em Miami, Panamá e Lima. Entre os passageiros, vêm os srs. Rex Brack e Jack Frost, vice-presidentes da Braniff International Airways e da Eastern Air Lines, e os diretores Herbert Dobbs, Charles Glover e Robert Phinney. Antes de retornarem aos Estados Unidos, visitarão eles o Rio de Janeiro e São Paulo.

O novo serviço é o resultado de um acordo recentemente firmado entre a Braniff e a Eastern.

Solidariedade da "Alitalia" à aviação israelita

Em consequencia do incidente ocorrido em territorio bulgaro com o avião israelita da "El Al" em vôo de carreira, a Alitalia, por determinação imediata de sua sede em Roma, colocou à disposição da empresa de aviação comercial israelita um de seus "DC-6B", identico aos que fazem a rota sul-americana para a companhia italiana de navegação aerea. O "DC-6B" está em servico regular da "El Al" no percurso Roma-Tel Aviv e vice-versa.

Festa de alto nivel social a realizar-se em Santos

SANTOS, 18 (Da sucursal) — Promovido pelo Centro Alexandre de Gusmão, dos alunos da Faculdade de Direito de Santos, sob o patrocinio de uma comissão de "patronesses", todas elas senhorinhas de nossa alta sociedade, realiza-se, no dia 27 do corrente, no Parque Balneario, o "Baile das Nações", que será sem duvida alguma uma festa de alto nivel social, a caracterizar-se por um cunho de elegancia e distinão.

Essa festa terá tambem um louvavel aspecto filantropico, pois o seu produto reverterá em favor da campanha do menor abandonado.

VIAJOU PARA OS EE.UU. O SR. JOÃO DI PIETRO

Em viagem de carater particular, mas que aproveitará para estudo e observaão da economia norte-americana, embarcou, ontem, em Congonhas, com destino aos Estados Unidos, o sr. João Di Pietro, presidente da Associaão Comercial de São Paulo. Momentos antes de tomar o avião, interpelado pela reportagem a respeito do projeto que cria o imposto adicional de renda, reafirmou o ponto de vista da entidade que dirige contrario aquele dispositivo.

PUBLICAÇÕES

"BRASIL MEDICO" — Acaba de ser lançado à publicidade um numero extraordinario da revista "Brasil Medico", pela Policlinica Geral do Rio de Janeiro. Trata-se de um volume de 165 paginas, impressas em finissimo papel e nitidamente ilustradas. O numero especial que ora circula dessa prestigiosa revista de medicina e cirurgia, fundada em 1887, é dedicada ao 36.o Congresso Eucaristico Internacional, recentemente efetuado na capital da Republica.

"DA INDIA DISTANTE" — Boletim publicado pela Embaixada da India, Rio de Janeiro. Numero 109. Do respectivo texto salientamos: "Uma colonia agricola surge no deserto"; "O projeto hidreletrico Mackund"; "Fabrica de penicilina em Pimpri"; "Santos da India". O artigo intitulado "A Represa de Bhakra" é de real importancia porque trata do projeto Bhakra-Nan, que trata de estabelecer o controle de rios, represando as aguas para fins de irrigação e desenvolvimento hidreletrico em vastas regiões da India.

BOIAVA NO TIETÊ

Ontem à tarde, nas proximidades da ponte do Piqueri, sob o rio Tietê, populares encontraram boiando o cadaver de uma mulher que posteriormente foi identificada como sendo Mafalda Lucas, de 40 anos, viuva, que residia à rua Simões Cerca, 39.

A Policia abriu inquerito e o corpo foi removido para o Araçá a fim de ser examinado

CRUZADA PRO' INFANCIA

Continuam abertas as inscrições no Curso de Puericultura, na sede da Cruzada Pró-Infancia, à rua Conde de São Joaquim, 64, diariamente, das 9 às 11 e das 14 às 17 horas.

O referido curso, destinado a senhoras e senhoritas, visa a semear o conhecimento dos principios basicos para a formação das mães e futuras mães. Terá a duração de 2 meses e constará de aulas teoricas e praticas, ministradas no periodo da tarde, por medicos, higienistas e educadoras sanitarias.

Outras informações poderão ser obtidas pelo telefone 33-7627.

Dr. Uzeda Moreira
Pulmão, Coração, Aparelho Digestivo, Rins, Raio X — Tratamento da Tuberculose e da Asma
Consultas das 9 às 12 e das 14 às 19 horas
Rua Libero Badaró, 452
Telefone: 32-3422
Tel. residencia: 31-4055

Comemorações da «Semana da Patria» no SESI

Mensagem sobre o "Dia do Soldado", firmada pelo sr. Antonio Devisate, diretor do Departamento Regional

O Serviço Social da Industria, que tem por tradição comemorar as datas civicas do País, a exemplo de anos anteriores, realizará este ano a "Semana da Patria", assinalando assim a data da Independencia, a 7 de Setembro. Do programa de festividades constam palestras educativas-culturais nos seus varios cursos, bem como programas de celebrações civicas, sociais e esportivas.

A semana terá como solenidade especial a que será efetuada no dia 4 de Setembro, às 9,30 horas, no Cine Piratininga, à avenida Rangel Pestana, n.o 1.554.

Serão convidadas autoridades federais, estaduais e municipais, e estarão presentes os dirigentes da entidade.

O programa constará de variados numeros de cantos orfeonicos, a cargo dos alunos dos Cursos Populares e Cursos de Corte e Costura, entrega de premio "Dr. Armando de Arruda Pereira", destinado à equipe de alunos que mais se distinguiram nos cursos, bem como o hasteamento da bandeira e compromisso à Patria, proferido pelos alunos.

MENSAGEM A FUNCIONARIOS E ALUNOS

A proposito da celebração de datas civicas, no SESI, o sr. Antonio Devisate, diretor regional da entidade, para comemorar o "Dia do Soldado", a 25 do corrente, fez imprimir a seguinte mensagem, destinada aos seus funcionarios e alunos:

DIA DO SOLDADO

Comemora-se a 25 do corrente mês o "Dia do Soldado". E' a homenagem sincera da Pátria ao glorioso Exercito Nacional, na festa de seu Patrono, o imortal Duque de Caxias.

Rendemos, com entusiasmo, o nosso tributo de reconhecimento àqueles que têm por missão defender as instituições do País e assegurar sua soberania. Em cada soldado brasileiro, está bem vivo o espirito patriotico de Luiz Alves de Lima e Silva, que, na guerra e na paz, serviu com fidelidade e heroismo aos supremos interesses da Nação.

Associando-nos às justas homenagens que em todo o Brasil serão prestadas ao Exercito Nacional e a seu Patrono, determinamos especiais comemorações no dia 25, em todos os Centros Sociais, Cursos, Gremios, Clubes e Centros de Aprendizado Domestico, deste Departamento Regional.

E' a justiça comum competente para julgar o sr. Adhemar de Barros

Contesta o sr. Cesar Salgado, procurador geral do Estado, as alegações dos advogados do antigo governador, no processo movido pelo sr. Lucas Nogueira Garcez

O sr. J. A. Cesar Salgado, procurador geral da Justiça do Estado, em arrazoado enviado ao Tribunal de Alçada — 1.ª Camara Criminal — está contestando as requerimentos especiosos em memorial apresentado pelos advogados do sr. Adhemar Pereira de Barros no processo movido contra este ex-governador por injurias e calunias atacadas a pessoa do prof. Lucas Nogueira Garcez.

O ponto principal da representação em aprêço defendia a tese, como se sabe, de incompetencia da justiça ordinaria para julgar o caso, que deveria ser entregue a Justiça Eleitoral. Para o procurador, tal assertiva é intempestiva, pois foi apresentada após o prazo de tres dias seguintes ao interrogatorio, estabelecido pelo Codigo de Processo Penal.

QUANTO AO MERITO

Alonga-se em seguida o parecer da procuradoria sobre o merito do requerimento que reputa infundado. O artigo do Codigo Eleitoral onde quer a defesa capitular o delito (175, n.º 2) não serve para o caso "sub-judice", pois as ofensas que deram motivo à ação penal se dirigiram ao candidato Lucas Nogueira Garcez, e não a candidato ou a partido politico. O argumento de que as acusações atingiram, além do ex-governador, os candidatos Prestes Maia e Janio Quadros, caem, pois não figuram estes como acusadores, mas tão somente o sr. Nogueira Garcez, que não era parte no episodio eleitoral. E este, sentindo-se fundamente atingido na sua honra e na sua dignidade, bateu as portas da justiça pelos caminhos legais". "Ninguem de boa fé poderia negar-lhe o direito de fazê-lo isoladamente, e o Ministerio Publico, acolhendo a sua representação, não poderia preferir as vias da Justiça Eleitoral".

Detem-se a seguir o sr. Cesar Salgado na alegação do sr. Adhemar de Barros, de que, ao referir-se ao ex-governador, não visara, na maior parte das vezes, o particular ou o governador do Estado, mas exclusivamente o politico, procurando com isso atingir os partidos coligados e seus candidatos. Além dessa categoria — "politico" — não estar capitulada no artigo em aprêço do Codigo Eleitoral — considera o procurador geral — dificilmente se aceita que o infrator pudesse ferir os partidos coligados usando em referencia ao queixoso expressões como "cachorro", "farrapo moral" e outros afins.

Diz a seguir:

"A interpretação do art. 138, n.º 28 do Cod. Eleitoral à maneira do arrazoado contrasta todos os principios da hermenetica, notadamente da hermenetica da lei penal".

Em torno a essa afirmativa, estende-se em considerações de ordem juridica e filosofica, citando tratadistas e legislações estrangeiras.

ASPECTOS DOUTRINARIO E LEGAL

Diz mestro passo, o procurador geral do Estado:

"Considerado o problema no seu aspecto doutrinario e legal, não será dificil demonstrar-se a inanidade da petição do suplicante.

Em verdade, nada mais pretende ele senão que se julgue o art. 138, n.º 28 do Cod. Eleitoral extensivo e analogicamente.

Embora ele não o escreva expressamente, "in foro causae", lê-se nas suas entrelinhas, que as injurias ao prof. Lucas Nogueira Garcez devem ser consideradas injurias a partidos e que o candidato de uma agremiação politica deve ser equiparado a candidato, para os efeitos da lei penal.

Como vimos, essa insustavel exegese é para a simples mente prodigiosa. Rasga-lhe o texto a muralha hermetica da lei penal".

"RECURSO PROTELATORIO"

Definindo os objetivos da defesa no seu requerimento, diz depois o sr. Cesar Salgado:

"Este incidente processual como outros provocados pelo requerente, não passa de recurso meramente protelatorio. Vê-se, as claras, que ele deseja é protelar o seu julgamento".

E expõe:

"Vejamos o processo: as fls. 260 encontra-se um requerimento datado de 1.º do corrente, com o pedido de baixa dos autos à cartorio para que a defesa possa examina-los.

Entretanto, segundo informa a Diretoria da 5.ª Secção Judiciaria, os autos ali permaneceram, durante o mês de julho, à disposição dos srs. advogados, sem que fossem compulsados" (fls. 261).

No mesmo dia 1.º do corrente o acusado requereu seja adiado o julgamento designado para o seguinte dia 5, "por necessidade imorezindivel de juntar aos autos documentos que sobremaneira interessam à sua defesa". (fls. 264).

E — fato inexplicavel — sem que conste haver sido o requerimento levado à consideração dessa Egregia Camara, conforme despacho do Exmo. Relator, surpreende-nos as fls. 265, uma certidão onde se lê que "o julgamento foi adiado para a primeira sessão ordinaria, a pedido da defesa!"

No dia 11 deste o presente arguição de incompetencia de juizo, com o pedido de juntada de um parecer (fls. 266).

No dia 12, outro pedido de protelação do julgamento, sob pretexto de que era aguardado até o fim da semana um parecer de autoria — "mirabile dictu"! — de um membro do Ministerio Publico do Distrito Federal!

Há em tudo isso algo incompreensivel.

É' vario que a lei permite a juntada de documentos em qualquer fase do processo (art. 231 do Cod. de Proc. Penal). Mas parecer não é documento, no sentido e na technica processual".

Lembra a propósito:

"Não ha pois "data venia" motivo processual algum que justifique a juntada aos autos do parecer de fls. 286 e de outro que se pretende interpelar no processo.

Fundada nos estritos termos da lei, esta Procuradoria requer ao Exmo. Relator o desentranhamento daquele parecer e a proibição da juntada do outro, em gestação".

CARACTERIZAÇÃO DO FATO DELITUOSO

A ultima razão que o parecer contesta é de que o processo deveria ser anulado pelo fato de carecer a denuncia de requisitos processuais indeclinaveis, infringindo assim o art. 41 do Codigo de Processo Penal.

"Tolerdia tal não ocorre. A denuncia de fls. 2 não se ressente de qualquer vicio que possa invalida-la.

As circunstancias de autoria, de tempo e de lugar estão nela claramente enunciadas.

Afirma-se, porem, que o fato delituoso não está descrito com suficiente clareza, ou melhor, que não se apontou, no discurso incriminado, quais as calunias, as injurias ou as difamações.

Realmente, caso houve essa discriminação, nem teria sido preciso faze-la. A denuncia é uma peça expositiva, onde os fatos podem ser descritos conjuntamente com a obrigatoria articulação do fiscal.

"Na denuncia de fls. 2 transcrevem-se injuriosos trechos do discurso do requerente, onde se encontram expressões havidas como calunniosas, injuriosas ou difamatorias. Recebeu-a o M. Juiz da 1.ª Instancia e contra o seu despacho não se opôs nenhum recurso.

Agora, ao apagar das luzes o seculo argumento em aprêço.

Poderia mesmo ocorrer a hipotese de ser a denuncia defeituosa de terceiro. Mas se ela contiver os elementos que o art. 41 do Codigo de Proc. Penal definiu como essenciais, é valida".

CRIMES DE INJURIA E DIFAMAÇÃO

Finalizando, diz o procurador J. A. Cesar Salgado:

"Que os fatos expostos na denuncia configuram os crimes de injuria e de difamação — e a instrução judicial do processo o confirmou — é "data venia" irrecusavel, nos termos que ora refero das razões de apelação desta Procuradoria.

Negando a pretensão do acusado, essa Egregia Camara julgará em obediencia ao direito e à lei, como o esperam os supremos interesses da Justiça".

avevita
RAÇÕES PRENSADAS
MOINHO FLUMINENSE S.A.
R. Boa Vista, 314 - 4.º and.
Tel.: 33-3164 - C. Postal - 260
SÃO PAULO

A PEDIDOS

CARTA DE GUIA DE CANDIDATOS

FILODEMO FRIGIO DE CARVALHO

III — Adulações e fanatismos

Embora o artigo **Pecunia** de que tratamos superficialmente constitua a mola central do problema eleitoral pelo muito que supera os demais aspectos da questão não devem estes, porque ocupam plano secundario, e, por isso, se acham classificados no capitulo **Sentimentalismo**, ficarem esquecidos pelo candidato que se bem conduza pelas normas seguras da ciencia eleitoral.

Antes de mais nada deve o pretendente à campanha politico-cientifica considerar através das estatisticas fornecidas pelos orgãos especializados da Empresa, que a compacta massa eleitoral mais ao seu alcance, acha-se nas cidades grandes integrando a classe do operariado.

Hoje, por motivos longos para serem enumerados o operariado ocupa um posto relevantissimo na escala social.

Todos se empenham em lhe tecerem os maiores elogios e de lhe fazerem os mais rasgados cumprimentos, de lhe advogarem os mais arrevesados direitos, de lhe darem todas as preferencias e razões, de lhe não reconhecerem nenhuns deveres.

O melhor é que apesar da esmola ser assim vultuosa e oferecida por tantas mãos cainhas das quais a custo escorrega a redução de um centavo no preço de qualquer utilidade em proveito de quem quer que seja, ele ainda não desconfiou que esses ditirambos todos são entoados, e esses rapa-pés todos são feitos, unica e exclusivamente, para lhe arrancarem o cobiçado voto.

Voto que ele dá, meia a meia, por interesse de melhoria e simpatia pelo candidato.

O candidato prudente amante do triunfo não deve enjeitar esta "simpatia" que a boa ciencia eleitoral tem na mais alta conta.

Antes deve aspira-la, envidar, todos os meios para consegui-la e vir atornar-se **idolo das massas** que é qualquer coisa muito cobicavel, equivalente à consagração no conceito popular ou ante-sala da vitoria.

Falando em "popular" deverá o candidato discreto só aplicar este vocabulo na acepção de classe inferior da **sociedade**: aquela que não pela cultura, nem pela virtude ou senso civico, mas unicamente pelo numero e fragilidade de suas opiniões for a mais eleitoralmente rendosa e facilmente impressionavel.

Quando se referir a esta categoria de pessoas não deve ser parco em elogios e louvores que são presentes baratos e vistosos que agradam sempre.

Convem atribuir-lhes, a elas só, tudo quanto no pais e no mundo se tem realizado de grandioso. Sobrepor o braço que executa ao cerebro que pensa, que inventa ou que dirige.

Aquilatar do valor do trabalho pelo que ele representa de esforço muscular, e atribuir as riquezas, comodidades e avanços da epoca atual aos "trabalhadores" sempre considerados como operarios braçais.

Aos demais membros da sociedade que vivem de profissões liberais, embora mourejando de sol a sol, convem encartar com a classe dos ociosos, dos parasitas, que dissipam o tempo em devaneios inuteis do ponto de vista de produção material.

E' isto um leve roçar na tese comunista e materialista; uma ligeira identificação com ela. Tanto melhor.

Para seu proveito eleitoral o esperto candidato deve expremir-se num tom não declaradamente vermelho, que seria temeridade; mas num tom cor de rosa carregado. Porque desde que as Nações Unidas ganharam a partida contra os fascismos aconteceu que a mentalidade das multidões incultas e a de seus "intelectuais" concluiram, rapidamente, dever a vitoria final caber à Russia que se blasona de destroçadora da Alemanha.

Portanto é ir ao arrepio das opiniões dominantes arriscar-se o candidato sabido a não se mostrar tambem docil relativamente a elas.

Ha um argumento decisivo que põe em pratos limpos tudo quanto arrolámos acerca da predominancia das massas sobre as elites: o de nunca se ter visto homens instruidos, levando pastas debaixo do braço, colocando corretamente os pronomes, agredirem a pedradas um edificio publico qualquer, em sinal de protesto.

Estas atitudes sempre são assumidas por elementos desclassificados, sem ocupação certa e com duvidosa vontade de trabalhar, que nada têm a perder nestas refregas, se não, antes alguma coisa a ganhar.

Não serão em grande numero esses elementos; mas são muito eficientes porque produzem o efeito de uma multidão.

Aplica-se-lhes aquele aforismo espanhol que se traduz assim: **"cinco homens que gritam fazem mais barulho do que mil que estão calados"**.

Só por esta capacidade de fazerem tanto barulho o cientifico candidato tem que conquistar, para si, os cinco homens que gritam.

Porque, justamente, são estes que estão por cima.

Para conseguí-lo deve diligenciar assemelhar-se-lhes o mais possivel.

Não é tarefa facil um tal contorcionismo mental, fisico e moral. Mas quem disse que a propaganda eleitoral cientifica não é uma arte dificil que exige alem de preparo bem apurado, dotes naturais ou vocação?

Alem disso, todos que a tentam impõe martirios inenarraveis que lancam por terra as vontades tibias e a pertinacia ganha, sempre, uma aureola de heroismo.

Vejamos algumas regrinhas de ouro para consegui-lo.

ESTREIA HOJE A ORQUESTRA "CASSINO DE SEVILHA"! — A famosa orquestra latino-americana "Cassino de Sevilha", estreará hoje ante camaras e microfones das emissoras paulistas da organização Victor Costa: Nacional, Cultura, Excelsior e TV-Paulista, Canal 5. Essa famosa atração internacional se apresentará ao publico paulista hoje, as 22,05 horas, diretamente do auditorio da Radio Nacional, sob o patrocinio exclusivo de Eron Tecidos ("Dos Teares Para Você"), rua São Bento, 534. Precisamente às 22,05 horas estará formada a rede de emissoras paulistas da Organização Victor Costa, para apresentar ao publico ouvinte e tele-espectador de São Paulo, mais essa grande atração inter-

NA SESSÃO DO SENADO

FALTOU NUMERO PARA VOTAÇÃO DA EMENDA SOBRE MAIORIA ABSOLUTA

Criticas ao projeto que institui a cedula oficial

RIO, 18 (Sucursal) — Na reunião de hoje o plenario referendou o projeto de decreto legislativo que aprova as contas prestadas pelo presidente da Republica relativa ao exercicio de 1952. Do avulso constava tambem o projeto de reforma constitucional que estabelece maioria absoluta de votos para as eleições de presidente e vice-presidente da Republica. No entanto faltou numero para deliberação do plenario sobre o assunto.

CONTRA A MAIORIA ABSOLUTA

Na hora do expediente o sr. Lima Teixeira tratou de assuntos politicos, comentando declarações do ministro da Guerra, general Teixeira Lott, e ao final da sessão, em explicação pessoal o sr. Paulo Fernandes combateu o projeto que institui a cédula oficial nas eleições.

O sr. Mendonça Clark apresentou projeto alterando disposições das leis do Trabalho; e o sr. Gilberto Marinho encaminhou à mesa proposição transformando em cargos isolados as funções de tesoureiro das Pagadorias do Ministerio da Guerra.

CAMPANHA NO NORTE DO GENERAL TAVORA

RIO, 18 (Sucursal) — Hoje pela manhã o general Juarez Tavora partiu, acompanhado do sr. Milton Campos e do sr. Janio Quadros, além de outros lideres, para cumprir o programa da campanha eleitoral no Norte do pais. O programa compreende comicios e reuniões em varias cidades de Mato Grosso, Goiaz, capital do Amazonas, Pará, Maranhão, Piauí, Ceará e demais Estados nordestinos.

AMEAÇAM ABANDONAR O PARTIDO

Exigem firmeza, resistencia e manutenção da candidatura Kubitschek — Decisão dos parlamentares do PSD

RIO, 18 (Sucursal) — Parlamentares do Partido Social Democratico, membros dos diretorios estaduais, em numero superior a 90, entre deputados e senadores, assinaram um documento que será entregue ao sr. Amaral Peixoto, afirmando que abandonarão o partido, no caso de os dirigentes nacionais e lideres parlamentares endossarem a orientação que vem sendo seguida até agora, de resistencia e manutenção da candidatura Juscelino Kubitschek e das normas recomendadas pelas convenção nacional pessedista.

Amanhã, o diretorio nacional do PSD se reunirá para examinar, de modo geral, a situação politica do momento, tanto no que diz respeito a sucessão presidencial como ainda relativamente a projetos de lei em andamento no Congresso Nacional.

ADHEMAR CONTRA O GOLPE: SE ELE VIER VOU BRIGAR

FALOU O CANDIDATO DO P.S.P. NA ASSOCIAÇÃO COMERCIAL DO RIO

RIO, 18 (Sucursal) — O sr. Adhemar de Barros falou ontem na Associação Comercial. Entre frases de humorismo, o candidato à sucessão discorreu sobre problemas do pais, como o petroleo, participação nos lucros, os Institutos, etc.

O GOLPE

A certa altura do discurso diz o ex-governador paulista: — Seria profundamente antidemocratico renunciar à minha candidatura. Fui o ultimo a entrar e serei o ultimo a sair. Sou favoravel a toda e qualquer modificação e a união nacional, depois de 3 de outubro. Desde já prometo dar o braço a quem ganhar, para trabalhar pelo Brasil.

A pregação que fazem por ai é de golpe e golpe baixo. Eu estou com os sertanejos que me disseram: — "Seu doutor, não dá golpe que nos briga". E eu vou para a rua, para os campos, brigar ao lado deles".

E acrescentou: — "O Brasil é um cardiaco que não pode tomar choques violentos. Qualquer mudança redunda em guerra civil, posso garantir".

CAIU DO BONDE

Na tarde de ontem, Santina Carreiro, de 30 anos, casada, moradora à rua Helvetia, 466, viajando no bonde de prefixo 1233, guiado por um motorneiro não identificado, na rua Capitão Salomão, em frente ao n.º 48, caiu e em estado grave a vitima foi hospitalizada.

RELIQUIAS DE CARMEN VIRÃO PARA O BRASIL

Rememora David Sebastian a sua vida com Carmen Miranda — Ela não trabalhava muito mas encarava a profissão com grande senso de responsabilidade — Amiga incondicional do Brasil e dos brasileiros

RIO, 18 (Sucursal) — David Sebastian, o viuvo de Carmen Miranda, continua triste e abatido. E parece alheio a tudo que não sejam recordações daquela que durante tres anos teve por companheira dedicada. Tem ido religiosamente, todos os dias, ao Cemiterio São João Batista, rezar, conversar espiritualmente com Carmen.

Na tarde de ontem, tivemos um contato mais demorado com o produtor David Sebastian. Foi penoso para ele e constrangedor para nós conversar sobre Carmen. No espaço de uma hora, David foi acometido de três crises de choro.

Queriamos saber dos seus planos para o futuro.

E ele, olhando melancolicamente para o teto do seu apartamento do Hotel Gloria:

— Não tenho planos. A minha vida parou com o desaparecimento subito de Carmen. Não penso em outra coisa senão em manter viva a sua memoria. E estou certo de que os brasileiros que tanto a queriam não haverão de permitir que morra a sua lembrança. Ela foi a maior artista que conheci.

RELIQUIAS

David Sebastian faz uma pausa e diz que na sua casa de Beverly Hills ha dois quartos onde se acham todos os objetos de uso pessoal da interprete brasileira. Suas colecções de sapatos, seus vestidos, sobretudo as ricas "batanas" os turbantes exoticos, os balangandãs, os troféus, os moveis, pinturas, manuscritos, fotografias, recortes de jornais e revistas, enfim, coisas que falavam muito ao coração de Carmen. Tudo isso ele pretende transferir para o Rio de Janeiro.

Ha coisas preciosas entre essas reliquias. Só as "batanas", diz David, são em numero de doze. Cada uma delas custou entre 3.000 a 5.000 dolares, o que dá uma media aproximada de Cr$ 250.000,00 para cada trajo. Lembra David que a confecção das saias era coisa demorada, mesmo porque Carmen era uma criatura muito exigente quando se tratava da sua indumentaria. A colocação das lantejoulas era obra de muita paciencia. Era a propria Carmen quem, geralmente, desenhava os seus vestidos.

NÃO TRABALHAVA MUITO

Perguntamos a David qual o regime de trabalho de Carmen, pois ao que se sabia, ela era uma verdadeira maquina, continuamente a produzir.

David diz que o regime de trabalho de sua esposa era moderado. "Para você ter uma idéia exata, vou-lhe falar em termos concretos: em 1953, Carmen trabalhou apenas oito semanas; em 54, duas semanas e em 55, quatro semanas. Ao que me consta, minha mulher nunca trabalhou mais de doze semanas por ano. Acontece que ela era uma criatura cheia de vitalidade e de dinamismo. Só estava bem quando se achava

SENSO DE RESPONSABILIDADE

E continua David:

— Acontece que Carmen era uma artista que encarava a sua profissão com muito senso de responsabilidade. Quando se preparava para uma estreia, por exemplo, passava dias e noites sem pregar olho. Muitas vezes, tentava conciliar o sono, mas, alta hora da noite, levantava-se e emanhecia tomando apontamentos, verificando a sua indumentaria, num estado de excitação nervosa que a deixava esgotada. Depois dos espetaculos ficava completamente exausta. Lembro-me de que uma vez, em Cincinati, tal foi a sua exaustão que, receando pela sua saude, cancelei o seu contrato e a levei a Nova York, para um exame medico. Ali ficamos uma semana, para ela recuperar-se. Ailas em regra geral, de fins de junho até fins de setembro Carmen não trabalhava, o que era uma mortificação para ela. Às vezes tinha vontade de passar as festas de fim de ano na intimidade de nosso lar, mas era a propria Carmen quem me dizia que o melhor repouso para ela era ir para Las Vegas trabalhar e pedia contratos para aquele centro de diversões.

HISTORIA DE UMA CANÇÃO

Carmen tinha uma canção que era a sua predileta. Intitulava-se "I'Dont talk to me so expensive, tal cheaper", que, literalmente significa "Não me fale tão caro, fale mais barato". Era a expressão que a atriz usava para interromper o marido quando ambos discutiam. David, as vezes nervoso, falava apressado, usando um vocabulario muito variado, e queixo-se de que sua mulher não falava nunca como êle o inglês. Então, quando não entendia mais nada, Carmen arregalava os olhos, e, com aquele seu modo peculiar, punha fim à discussão com essa expressão pitoresca. Um dia, David achou de converter o dito da esposa numa canção.

David finaliza dizendo do profundo amor que Carmen devotava ao Brasil. Não o esquecia nunca e timbrava em ser a sua representante na America. A tal ponto que perdeu muitas vezes contratos excelentes somente para não encarnar personagens que não fosse tipicamente brasileiros. Uma vez, recusou-se a participar de um filme com Clark Gable apenas porque teria que desempenhar o papel de uma india americana.

Era, assim, profundamente arraigado o amor da "pequena notavel" ao Brasil, sua gente e seus costumes.

RIGOR NA FISCALIZAÇÃO DO TABELAMENTO DA CARNE

Não permitirá a COAP o desrespeito aos preços maximos fixados — Pronunciamento da COFAP sobre a tabela para o comercio atacadista

Está inteiramente mobilizado o Departamento de Policiamento Economico da COAP, a fim de evitar qualquer burla ao tabelamento de carne, que se encontra em vigor desde ontem. Foram suscitadas algumas duvidas quanto à legalidade da portaria baixada pela COAP, no que diz respeito a competencia do orgão estadual para decidir sobre o problema. Entretanto, o ato aprovado está de acordo com as normas legais vigentes, uma vez que a COFAP autorizou a COAP paulista a decidir sobre o problema da carne em nosso Estado, no que diz respeito ao tabelamento para o comercio varejista. Apenas a parte do atacado continuou sendo da competencia exclusiva da COFAP, motivo pelo qual a portaria ha pouco aprovada condicionou os preços estabelecidos para os frigorificos e marchantes a posterior ratificação por parte do orgão federal.

A COFAP, porem, deverá se limitar tão somente a apreciar a portaria da COAP no que tange aos preços para os atacadistas, nenhuma modificação introduzindo no tabelamento estabelecido para os açougueiros.

RIGOR

Os preços estabelecidos pela portaria 146, ha pouco aprovada pela COAP, serão fiscalizados com todo o rigor, notadamente em face dos precedentes de desrespeito ao tabelamento por parte dos açougueiros. Até ontem a portaria que tabelava a carne fixava apenas preços para o produto vendido com osso, dando margem a que os retalhistas, com relativa facilidade, burlassem as disposições do orgão controlador, sem grande possibilidade de efetiva campanha fiscalizadora. A situação presente mudou, pois não mais poderão os açougueiros lançar mão das falhas existentes no ato anterior, uma vez que foram tabelados todos os tipos de carne bovina, vendido com ou sem osso.

PRONUNCIAMENTO DA COFAP

A ratificação da COFAP aos preços fixados para a venda da carne no comercio atacadista deverá ser decidida dentro das proximas 48 horas. Em face da importancia de que se reveste o assunto, a COAP providenciou o encaminhamento do processo ao Rio de Janeiro, por seu consultor juridico, acompanhado de todos os elementos basicos que determinaram a adoção do presente tabelamento. Em face dos esclarecimentos prestados, deverá o orgão federal homologar os preços fixados para marchantes e frigorificos em São Paulo.

PILOTOS DA ITAU ENTRAM EM GREVE

Pilotos da empresa de transportes aéreos "Itaú" dispuseram-se na manhã de ontem a largar o trabalho. Em todo o dia nenhum aparelho iniciou viagem, tendo chegado a São Paulo somente um avião. Até o momento, a quantidade de "paredistas" e se o movimento é geral. Nossa reportagem no aeroporto de Congonhas conseguiu apurar que os motivos que levaram os tripulantes a largar o trabalho estão estreitamente ligados ao aumento de salarios desejado pela maioria dos funcionarios e ainda por estarem atrasados os pagamentos.

PENSIONISTA INCENDIARIO

Cerca das 15 horas, de ontem, José Maria Portes, domiciliado na pensão da rua Guaianases, 1.542, depois de ferir a golpes de martelo sua amante Iolanda Dantona, de 38 anos, casada, tambem moradora naquele endereço, ateou fogo nos colchões. As chamas propagaram-se rapidamente e em pouco varios quartos da casa foram atingidas pelas labaredas.

Guarnições do Corpo de Bombeiros ali estiveram e em consequencia da luta travada, apesar da pouca agua existente impediram que a casa fosse toda destruida.

O autor da tentativa de morte fugiu, enquanto sua companheira foi internada no Hospital das Clinicas em estado bastante grave.

OS QUE FORAM ATROPELADOS

No cartorio do Plantão da Policia Central, no dia de ontem foram registrados os seguintes casos de atropelamentos:

— Na rua do Gasometro, em frente ao n.º 270, Antonio Prado Neto, de 12 anos, filho de Miguel Prado, morador à rua Tuiuti, 2705, foi apanhado pelo auto escola 20-90-61, que era dirigido por Manuel Martins.

— Na rua Siqueira Bueno, defronte ao n.º 283, Americo, de 10 anos, filho de Antonio Nicola Garcia, residente naquele endereço, foi apanhado por um caminhão não identificado.

— Na praça da Republica, em frente ao n.º 490, Otavio Pimazoni, de 50 anos, casado, funcionario publico, morador à av. Dr. Arnaldo, n.º ignorado, caiu do onibus 18-09-94, guiado por Dagoberto iPnheiro.

— Na estrada do Congo, José Pereira de Souza, de 15 anos, residente na V. Progresso, Freguesia do O', foi ferido pela comioneta de chapa 14-78-68, guiada por Luiz Pereira Silvestrini.

— Na rua Tucuna, proximo ao n.º 918, Maria Helena, de 7 anos filha de Jesus Alves de Lima, ali moradora, foi apanhada por uma bicicleta, sem chapa, pilotada por Aldo Favero.

— Na rua Cantareira, altura da rua S. Caetano, Abilio Manuel Fernandes, de 53 anos, casada, morador a rua "K", 22, foi ferido pelo auto de passeio de chapa 3-93-95 guiado por Rene Klackko.

Todas essas vitimas foram internadas no Hospital das Clinicas.

NECROLOGIA

Faleceram ontem:

ANTONIO JOAQUIM ROQUE, nesta capital, com 70 anos, viuvo da sra. Perpetua Mateus Roque e deixa os filhos: Teresa, casada com o sr. Salvador Picasso; Carlos, casado com a sra. Cecilia Pereira; Candida e Adolfo Roque. Deixa ainda varios netos.

O enterro realiza-se hoje, às 9 horas, saindo o feretro da Estrada Bela Vista, 976 (Vila Guilherme), para o cemiterio de Santana.

SRA. ARLINDA VITAL DE UZEDA, nesta capital, com 51 anos, casada com o sr. Almir Eugenio de Uzeda e deixa um filho, Clovis Almir.

O enterro realiza-se hoje, as 9 horas, saindo o feretro do Hospital das Classes Laboriosas (rua Peixoto Gomide, 647), para o cemiterio do Braz.

AQUILES NACARATO, nesta capital, com 73 anos, filho do sr. Caetano Nacarato e da sra. Joana Palmieri Nacarato, já falecidos. Deixa um irmão, Antonio Nacarato, advogado no foro desta capital.

O enterro realiza-se hoje, às 10 horas, saindo o feretro da rua Barão de Capanema, 548, Jardim America, para o cemiterio da Consolação.

SRA. MARIA COSTA, nesta capital, com 53 anos, casada com o sr. Olegario Costa. Deixa os filhos: Odete, casada com o sr. Pedro Franchini; Luiz Adão, casado com a sra. Efigenio Adão; [illegible], casado com a sra. Floripes Costa, e Anibal, menor.

O enterro sairá da rua Oscar Freire, 2.228, hoje, às 17 horas, para o cemiterio São Paulo.

JUAREZ QUER AVISTAR-SE COM OS OUTROS CANDIDATOS

NESSE ENCONTRO EXPORIA A NECESSIDADE DE EVITAR-SE TODO E QUALQUER MOTIVO QUE PUDESSE VIR A AGRAVAR A SITUAÇÃO POLITICA

RIO, 18 (Sucursal) — O general Juarez Tavora manifestou, ontem, o desejo de encontrar-se com os demais candidatos à Presidencia da Republica para um acerto de pontos de vista quanto à necessidade de evitar-se, por todos os meios, a tomada de atitudes que pudessem vir a agravar a atual crise politica.

O candidato da UDN e do PDC manifestou-se hoje em entrevista à imprensa, esse desejo ao responder a pergunta do reporter sobre as palavras do ministro da Guerra, general Teixeira Lott, referentes ao agravamento da referida crise em virtude da aliança de dois dos candidatos a Presidencia com os comunistas. O general acabava de deixar a sede da Associação dos Servidores Civis do Brasil, onde realizara uma mesa redonda com os funcionarios, e se dirigia ao encontro dos lideres do movimento pela sua candidatura.

AFASTAMENTO DA CRISE

Foram as seguintes as suas palavras a respeito:

"Não posso comentar as apreciações do ministro da Guerra sobre o acordo dos comunistas com dois candidatos que disputarão o pleito de 3 de ouutbro. Não está no meu feitio fazer isto. O meu desejo no entanto, seria o de encontrar-me com os meus oponentes, candidatos a Presidencia da Republica, e expor-lhes a necessidade de se evitar todo e qualquer motivo capaz de contribuir para aumentar as possibilidades de crise aguda na politica nacional".

NOTICIAS DO INTERIOR

GUARA'

BENÇÃO DO SINO DA MATRIZ

Guara, 12 (Do Correspondente) — Domingo ultimo, após a missa, o padre Alceu Garcia Prado procedeu a benção do sino da nova matriz doado pelo sr. Antonio Ribeiro dos Santos e sua esposa sra. Maria Alves Leite dos Santos.

AGENCIA POSTAL

Dentro de poucos dias a Agencia do Correio, desta cidade, se transferirá para o predio n. 375, da rua Deputado João de Faria.

FUTEBOL

No dia 14 do corrente haverá no estadio da A. A. Guaraense, uma partida futebolistica amistosa, entre o quadro da mesma e o do Uberaba Esporte Clube.

GINASIO MUNICIPAL

As aulas do Ginasio Municipal, desta cidade, já estão sendo ministradas, no predio adaptado, especialmente, para tal fins, à rua José Bonifacio, 87.

CANDIDATO A PREFEITO

Candidataram-se para os cargos de prefeito e vice-prefeito, deste municipio, respectivamente, os srs. Urbano de Andrade Junqueira e Antonio dos Santos Caldas.

TABAPUÃ

CANDIDATO A PREFEITO

TABAPUÃ, 15 (Do correspondente) — Os srs. Adinael Moreira e Jeronimo Ignacio da Costa se candidataram, respectivamente, para os cargos de prefeito e vice-prefeito municipal desta cidade.

Sociais no Interior

Fizeram anos em Oscar Bressane: os gemeos Oscar e Beatriz, filhos do sr. Francisco Sanches, suplente de vereador à Camara Municipal; no dia 7 do corrente, a menina Anita, filha do sr. Milton Vicente Freire e da sra. Ana Simões Freire e neta do sr. Francisco Simões dos Santos, vereador à Camara Municipal e fazendeiro no municipio de Oscar Bressane; no dia 10, o menino Hamilton, filho do sr. Manuel Valdevino Miranda, funcionario do Banco do Brasil e de sua esposa, sra. Irani de Sousa Miranda; no dia 12, a srta. Margarida Moinhos, filha do sr. Claudio Moinhos e da sra. Aparecida Trevelin Moinhos.

* * *

Fizeram anos, no dia 9 do corrente, o sr. José Feliciano Roxo e o menino Sidney, filho do sr. Plinio Origuela Guedes e de sua esposa sra. Helena Travelim Guedes, residentes em Oscar Bressane.

RIO CLARO

FALTA DE VAGÕES DA C.P.E.I.

RIO CLARO, 13 (Do correspondente) — O comercio e a industria deste municipio, há muito, esta lutando contra a falta de vagões da Companhia Paulista de Estradas de Ferro, para transporte de seus produtos a outros mercados. Urge que a referida companhia ferroviaria tome urgentes medidas para solucionar aquele problema, que está prejudicando de modo sensivel as classes produtoras deste municipio.

CONFERENCIA

O professor Flaminio Favero no dia 11 do corrente, nos salões da Filarmonica Rioclarense, pronunciou uma conferencia sobre "Da Eutanasia".

III EXPOSIÇÃO INDUSTRIAL

Foi encerrada a III Exposição Industrial, instalada nesta cidade.

OSCAR BRESSANE

POSTO DE SAUDE

Oscar Gressa, 14 (Do Correspondente) — Foi reintegrado e tomou posse do cargo de medico-chefe do Centro de Saude local, o sr. José Procopio de Oliveira Azevedo.

FABRICA DE VASSOURAS — Foi instalada nesta cidade, uma fabrica de vassouras, sob a responsabilidade do sr. Antonio Bonifacio.

JOGO DE BOLA — O sr. Mario Eduardo Giroto, acaba de instalar anexo ao seu estabelecimento comercial, uma "cancha" de jogo de bola, que está funcionando dia e noite.

MUDANÇA — Transferiu sua residencia para Adamantina, neste Estado, o sr. Paulo Garcia que durante muitos anos serviu nesta cidade.

COLETORIA ESTADUAL — Transcorreu, no dia 5 do corrente, o 5.º aniversario da instalação da Coletoria Estadual, desta cidade, que tem como coletor, desde a sua instalação, o sr. José Larios, moco trabalhador e honesto, que com zelo e dedicação vem contribuindo, com eficiencia, para a boa marcha dos serviços a seu cargo e maior arrecadação de impostos neste municipio.

FALECIMENTOS NO INTERIOR

Faleceu, em Tabapuã, o sr. Eugenio Baldi Ulian; deixando viuva a sra. Antonia Baldi Ulian e os seguintes filhos: — Angelo, Emilia Maria, Lucia, Ricardo, Artur, Narciso, Sebastião e Ada.

CINEMA — PROGRAMAÇÃO DE HOJE

CENTRO

MARABA' — **No Dominio do Vicio** — Com Gary Merrill — Proib. 14 anos — J. N. — Desde às 13,30 horas

MONARK — **No Dominio do Vicio** — Com Jan Sterling — Proib. 14 anos — J. N. — Às 18, 20 e 22 horas.

NORMANDIE — **A Ultima Noite** — Com Jean Gabin — Proib. 18 anos — J. N. — Desde às 14 horas.

PLAZA — **A Ultima Noite** — Com Jean Gabin — Proib. 18 anos — J. N. Desde às 14 horas.

PEDRO II — **O Grande Sullivan** — Com Linda Darneil — **Panico em Singapura** — Proib. 14 anos — J. N. — Desde às 9 horas.

REPUBLICA — Cinemascope — **O Mundo é da Mulher** — Com Van Heflin — J. N. Desde às 13,30 hs. 2.a semana.

RITZ (S. João) — **Flechas em Chamas** — Com Sterling Hayden — Proib. 14 anos — J. N. — Desde às 14 horas.

STA. HELENA — **Rebelião no Presidio** — Com Neville Brand — **A Grande Audacia** — J. N. — Desde às 9,15 horas.

BAIRROS

BRAZ POLITEAMA — **Flechas em Chamas** — Com Coleen Gray — Proib. 14 anos — **Vingança Brutal** — J. N. — Às 18.30 horas.

CINEMAR — (Sto. Amaro) — **Flechas em Chamas** — Com Sterling Hayden — Proib. 14 anos — **Minha Esposa e a Outra** — J. N. — As 19 horas.

GLORIA — **Flechas em Chamas** — Com Coleen Gray — Proib. 14 anos — **Toto Tarzan** — J. N. — Às 19 horas.

HOLLYWOOD — **Flechas em Chamas** — Com Sterling Hayden — Proib. 14 anos — **Especialista de Senhoras** — J. N. — Às 19 horas.

ITAMARATI — **No Dominio do Vicio** — Com Gary Merrill — Proib. 14 anos — J. N. — Às 20 e 22 horas.

IDEAL — **Tanganyka o Inferno das Selvas** — Com Van He- Proib. 14 anos — **Legião Estrangeira** — J. N. — Às 14 e 19 horas.

ITAIM — **Alô Alô Carnaval** — Nacional com Carmen Miranda — **O Sinal Vermelho** — Às 19 horas.

IRIS — **A Estrela de Serra Morena** — Com Lola Flores — **Mergulho no Inferno** — J. N. — Às 19 horas.

IDEAL — **Takanyka o Inferno das Selvas** — Com Van Heflin — **Amar Foi a Minha Ruina** — J. N. — Às 19 hs.

LINS — **No Dominio do Vicio** — Com Jan Sterling — Proib. 14 anos — J. N. — Às 19,30 e 21,30 horas.

MARINGA' — **Homens do Deserto** — Com Burt Lancaster — **O Veleiro da Aventura** — J. N. — Às 20 horas.

OBERDAN — **A Estrela de Serra Morena** — Lola Flores — **A Conquista do Everest** — J. N. — Às 19 horas.

PHENIX — **No Dominio do Vicio** — Com Gary Merrill — Proib. 14 anos — J. N. — Às 19.30 e 21,30 horas.

RITZ — (Consolação) — **No Dominio do Vicio** — Com Jan Sterling — Proib. 14 anos — J. N. — Desde às 14 horas.

RECREIO — **Flechas em Chamas** — Com Sterling Hayden — Proib 14 anos — **Alma de Pecadora** — J. N. — Às 19 horas.

REGENCIA — **A Ultima Noite** — Com Jean Gabin — Proib. 18 anos — J. N. — Desde às 14 horas.

RADAR — **A Ultima Noite** — Com Jean Gabin — Proib. 18 anos — J. N. — Às 20 e 22 horas.

ROXY — **As Infieis** — Com Gna Lollobrigida — **Acabaram-se as Encrencas** — J. N. — Desde às 13,30 horas

REX — **A Historia de Tres Amores** — Com Pier Angeli — **Tudo Por Você** — J. N. — Às 19.10 horas.

STAR — **Os Tres Garimpeiros** — Nacional com Alberto Ruschel — J. N. — Desde às 18 horas.

SASM — **O Primeiro Olhar** — Magnifica produção arabe — J. N. — Às 19,30 e 21,30 horas.

S. JORGE — (Cinemascope) — **O Principe Valente** — Com James Mason — J. N. — Às 19 e 21,15 horas.

SAVOY — **Eu Me Vingarei** — Com Debra Paget — **O Monstro da Lagoa Negra** — Proib. 10 anos — J. N. — Às 19 horas.

S. FRANCISCO — (Sto. Amaro) — **Traição Cruel** — Com Audie Murphy — **Uma Estrela Caiu do Céu** — J. N. — As 19 horas.

S. LUIZ — **O Grande Sullivan** — Com Linda Darnell — **A Noiva da Marinha** — J. N. — Às 19 horas.

S. GERALDO — **Sedução do Circo** — Com Richard Denning — **O Vale da Decisão** — J. N. — Às 18,30 horas.

SAMMARONE — **Flechas em Chamas** — Com Coleen Gray — Proib. 14 anos — **Meus Seis Criminosos** — J. N. — Às 18,45 horas.

TROPICAL — **No Dominio do Vicio** — Com Gary Merrill — Proib. 14 anos — **Especialista em Senhoras** — J. N. — Às 14 e 19 horas.

TUCURUVI — **O Cacique Branco** — Com J. Weissmuller — **A Canção Inesquecivel** — J. N. — Às 18,30 horas.

CIRCO

CIRCO PIOLIN — 1.a parte — Variedades sensacionais, humoristicas e arrojadas, além de Piolin e Pinatti — 2.a parte, a comedia de Abelardo Pinto: — "PANCHO VILLA" — Às 20,30 horas.

TEATRO BRASILEIRO DE COMEDIA

RUA MAJOR DIOGO, 315 — RESERVAS: FONES: 36-4408 E 32-9912

APRESENTA, EM GRANDE MONTAGEM!

"VOLPONE"

de BEN JONSON — Adaptação de STEFAN ZWEIG — Tradução: BRUTUS PEDREIRA e MARIO DA SILVA

com o ELENCO PERMANENTE DO T.B.C.

Direção: ZIEMBINSKI — Cenarios: MAURO FRANCINI — Figurinos: MICHEL VEBER.

COMEDIA DE GENTE SEM CORAÇÃO

Lugar: Veneza — Epoca: Renascença. Tempo: Alegro-Vivace.

PROIBIDO 18 ANOS — PREÇO: CR$ 90,00

HOJE — 21 HORAS

MUDANÇA DE HORARIO DO ONIBUS "CIDADE VARGAS"

Apelo dos jornalistas moradores naquele bairro à C. M. T. C.

"Numerosos jornalistas e radialistas que residem na Cidade Vargas fazem, por meu intermedio, veemente apelo ao ilustre diretor superintendente da CMTC no sentido de determinar à secção competente providencias para que o ultimo onibus da linha 142 parta do Anhangabau às 2 horas e 30 e não à 1 hora e 30, como corre.

Justifica esse pedido em face da natureza do trabalho dos profissionais da imprensa e do radio, até às 2 horas da madrugada. Encerradas essas atividades não tem eles outra conducão para a Cidade Vargas e daí o angustiante apêlo que fazem à CMTC e que, certeza tenho, será atendido. — Aguardando resposta, quero agradecer penhoradamente a sua atenção e renovar, neste ensejo, os protestos de elevada estima e consideração. — (a) José de Moura".

INVESTIGA O D. A. C. AS CAUSAS DE DESINTERESSE PELO COOPERATIVISMO

Relembrados os deveres dos associados perante as entidades cooperativas

O Departamento de Assistencia ao Cooperativismo fez um inquerito junto às cooperativas de consumo do Estado e pelas respostas pode observar que em algumas delas é muito pequena a percentagem dos associados que se servem da sociedade, sendo mesmo em alguns casos, abaixo de 20%.

Esse fato vem provar que, ou a sociedade não lhes está oferecendo vantagens reais e eles a abandonam por isso, ou são eles que não a estão prestigiando por lhes faltar talvez uma compreensão mais clara dos deveres que assumem para com a cooperativa quando a ela se associam.

Cabe às diretorias, em tais casos, investigar as causas dessa deserção e procurar eliminá-las. Não basta aos diretores serem honestos, é preciso que sejam também interessados no progresso da cooperativa e procurem incentivar a "educação cooperativa" dos associados, que é um dos esteios do bom funcionamento desse tipo de sociedade.

Claro está que uma cooperativa que se funda para abastecer um determinado numero de associados, pautando suas despesas por esse numero, precisa contar na pratica com uma elevada percentagem de associados fiéis, que venham realizar nela todas as suas aquisições, mesmo as mais insignificantes.

Um armazem cooperativo de consumo vive do giro dos seus negocios, muito mais do que do seu capital social. O bom associado não é apenas o que subscreve mais quotas, mas, principalmente, aquele que mais se serve do armazem. Este é que merece realmente o nome de cooperador.

Se é seria a responsabilidade dos associados que não se julgam na obrigação de patrocinar sua cooperativa, não o é menos a dos diretores que cruzam os braços diante dessa situação, achando que a eles nenhuma iniciativa cabe em tais casos no sentido de procurar despertar o interesse dos associados pela cooperativa.

NOVO CURSO DO SENAI

Iniciou-se a 1.o do corrente, na cidade de Santos, um novo curso de tipo organizado pelo Departamento Regional do SENAI (6.a Região), e destinado a trabalhadores de carpintaria naval. Trata-se de curso cujo objetivo é proporcionar conhecimentos ligados a uma das especialidades daquele ramo ("risco"). O ensino compreende leitura e interpretação de desenhos de embarcações; ampliação de plantas, em tamanho natural, para qualquer tipo de embarcação; determinação das pecas de suas estruturas e calculo de deslocamento.

O curso, que é noturno e gratuito, tem a duração de dez meses. Funciona três vezes por semana, das 19 as 22 horas, numa das dependencias do SAPS, devidamente adaptada, à praça da Republica, 78, na referida cidade. Seus alunos são recrutados entre o pessoal dos estaleiros existentes em Santos.

No novo curso do SENAI, com o qual a instituição estende sua ação a mais um setor do parque industrial paulista, estão matriculados doze alunos, aprovados nas provas de seleção.

Novas inscrições estão sendo recebidas no endereço acima mencionado, para a constituição de mais uma turma.

EDITAL DE PROTESTO CONTRA ALIENAÇÃO DE BENS

Eu, o Doutor ANTONIO MARZAGÃO BARBUTO, Juiz de Direito em exercicio na Quarta Vara da Familia e das Sucessões desta Comarca da Capital do Estado de São Paulo, Republica dos Estados Unidos do Brasil, na forma da Lei, etc.

FAÇO SABER que por este Juizo e Cartorio do Quarto Oficio respectivo estão se processando os termos do inventario dos bens de ANTONIO BARONE (processo n.o 19.194), no qual, pelo inventariante Des. J. M. Carneiro de Lacerda, me foi dirigida a petição do teor seguinte: — "Exmo. Sr. Dr. Juiz de Direito da 4.a Vara da Familia e das Sucessões: — O abaixo assinado, inventariante dativo do Espolio de Antonio Barone, em curso pelo Cartorio do 4.o Oficio, vem dizer a V. Excia. ter chegado ao seu conhecimento que varios herdeiros, sobrinhos do falecido e titulares de compromissos de venda e compra, francamente anuláveis uns, e outros nulos de pleno direito, com o proposito de embra, digo, de embaraçarem a ação da Justiça, estão tratando de vender a terceiros os bens compromissados — é esta para protestar contra tais atos fraudulentos e de nenhuma validade, requerendo a V. Excia. que deste protesto se dê ciencia àqueles compromissarios, publicando-se editais para conhecimento de terceiros que com eles contratem e para que não aleguem ignorancia. — Nestes termos P. Deferimento. — São Paulo, 9 de Agosto de 1955. — (a.) J. M. Carneiro de Lacerda — Advogado. — (a.) p. p. L. G. Medeiros. — (Estavam colados e devidamente inutilizados seis cruzeiros e sessenta centavos em selos estaduais". — Despacho: — "J. Sim, em termos. — S. P. 10-8-55. — (a.) A. M. Barbuto". — E para que chegue ao conhecimento de todos e ninguem possa alegar ignorancia, é expedido o presente edital, que será afixado e publicado, na forma da lei. — São Paulo, doze de Agosto de mil novecentos e cincoenta e cinco. — Eu, Nicacio da Silva Gomes Jr., Escrevente Autorizado do Quarto Oficio da Familia e das Sucessões, o datilografei e subscrevo: — Nicacio S. Gomes Jr.

O Juiz de Direito:

(a) Antonio Marzagão Barbuto

À PRAÇA

A firma A. Valente & Cia. Ltda., estabelecida à Rua Cinco n. 64, na Vila Curuçá, em São Miguel Paulista, vem, por meio desta declaração, tornar publico a todos que possa interessar, o motivo porque deixou de resgatar em seu devido vencimento a duplicata da importancia de Cr$ 12.200,00 (doze mil e duzentos cruzeiros) mandada protestar pela firma "Fogões Helio", em data de 18-7-1955, pelo cartorio do 1.o de Protestos, quando a referida firma tinha aceitado a devolucão de uma parte do pedido e mais a diferença na importancia de Cr$ 5.130,00 (cinco mil cento e trinta cruzeiros) que perfazia o total da duplicata. Assim sendo, desde já torna ciente à Firma "Fogões Helio", que continua a sua inteira disposição os fogões e a importancia supra referida, desde que forneca um recibo de quitacão, o que se negou a fazer.

São Miguel Paulista, 8 de agosto de 1955.

ANDRÉ DA SILVA VALENTE

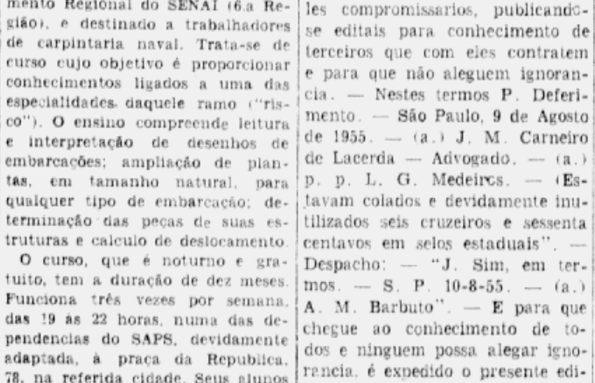

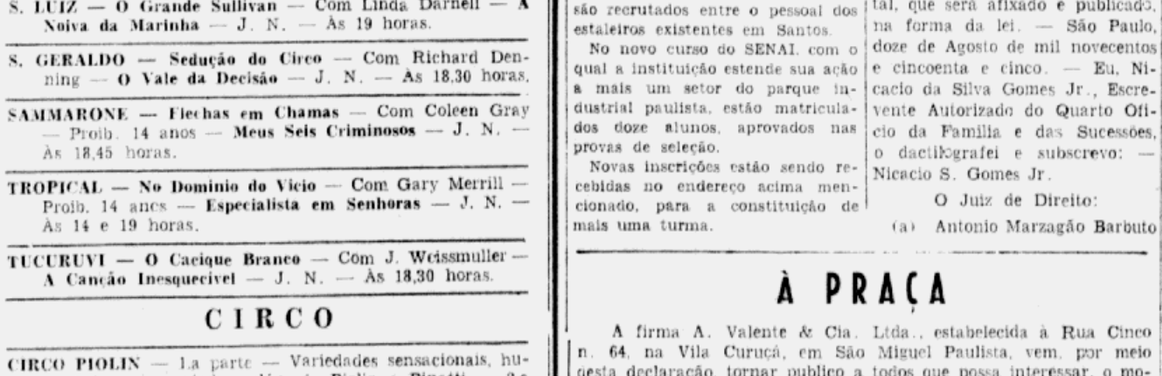
HOJE
EXCEPCIONAL e EXCLUSIVAMENTE no MARROCOS
AS AVENTURAS ROMÂNTICAS DO MAIOR "PIRATA" DE TODOS OS TEMPOS!
AS GRANDES NOITES DE CASANOVA
"CASANOVA'S BIG NIGHT" TECHNICOLOR
COM BOB HOPE JOAN FONTAINE
BASIL RATHBONE AUDREY DALTON
2.ª FEIRA MARROCOS
PAULISTA CRUZEIRO NACIONAL
S. PEDRO UNIVERSO LIBERDADE
RIVIERA ANCHIETA S. CAETANO
4.ª FEIRA ESMERALDA CARLOS GOMES
SABARA ARLEQUIM JOIA
PIRATININGA BRASIL CLIMAX
JUPITER VOGUE MARACANA
Este filme não será exibido em Cinemas abertos ao Circuito Fechado, durante (e 100 dias.

Edital de notificação de Vicente Define, com o prazo de trinta (30) dias

O DOUTOR OTTO DE SOUZA LIMA, Juiz de Direito da Primeira Vara Civel desta Comarca da Capital do Estado de São Paulo, na forma da lei, etc.

FAZ SABER a todos quantos o presente edital virem ou dele conhecimento tiverem e interessar possa, que por parte de S.A. INDUSTRIAS VOTORANTIM, lhe foi dirigida a petição do teor seguinte: "Exmo. Sr. Dr. Juiz de Direito da 1.a Vara Civel. A "S. A. Industrias Votorantim", por seu advogado e procurador infra-assinado, nos autos da notificação requerida contra o dr. Vicente Define, ante a certidão do sr. Oficial de Justica, de que o notificando não foi encontrado, encontrando-se em lugar incerto e não sabido, vem requerer a V. Excia. se digne de determinar a expedição dos necessarios editais, a fim de que se efetive a notificação requerida. Termos em que, J. Cartorio do 1.o Oficio, pede deferimento. São Paulo, 3 de Junho de 1955. P.p. (a.) Domingos Centola. — Advogado. Inscrição O.A.B. 2.108. (Devidamente selada). DESPACHO — J. Cls. S.P. 3-6-1955. (a.) Otto de Souza Lima". — DESPACHO DE FOLHAS QUATORZE — "Cite-se, digo, notifique-se, por edital, com o prazo de trinta dias. São Paulo, 10-8-1955. (a.) Otto de Souza Lima". PETIÇÃO INICIAL — "Exmo. Sr. Doutor Juiz de Direito. A S.A. Industrias Votorantim, com sede nesta Capital, na Avenida Anhangabaú, n.o 297, 7.o andar, por sua procuradora em causa propria, a Cia. Bandeirantes de Terrenos e Construções, e por seu advogado e procurador infra-assinado, instrumento incluso, vem perante V. Excia., expor e requerer o seguinte: 1. a Supte., na qualidade de proprietaria de uma area de terreno situada nesta Capital no lugar denominado "Vila Alabama", Itaim, distrito de paz de São Miguel Paulista, havida pela transcrição n.o 47.775, da 12.a Circunscrição Imobiliaria da Capital, se comprometeu a vender ao Dr. Vicente Define, brasileiro, advogado, maior, solteiro, residente e domiciliado na rua Consolação n.o 3.098, um terreno correspondente a parte daquela area, situado na rua "F", lado impar, da referida Vila Alabama, com a area de 856,50 metros quadrados, contrato esse inscrito sob n.o 5.280, a fls. 226, do livro "4-D", da 12.a Circunscrição Imobiliaria da Capital; 2 — que tal promessa de venda foi feita pelo preço certo e ajustado de Cr$ 8.520,00, digo, ajustado de Cr$ 68.520,00 (sessenta e oito mil, quinhentos e vinte cruzeiros), em prestações mensais de Cr$ 684,00 (seiscentos e oitenta e quatro cruzeiros), tendo sido paga no ato da assinatura do contrato a quantia de Cr$ 804,00 (oitocentos e quatro cruzeiros); 3 — que na clausula sexta do respectivo contrato, instrumento incluso, ficou estipulado que o atraso de pagamento das prestações sujeitava o compromitente comprador à taxa de juros de 12% (doze por cento) ao ano, sendo que a falta de pagamento de três (3) prestações consecutivas dava à compromitente vendedora o direito de considerar rescindido o referido contrato de compromisso de venda e compra, mediante previa interpelação, caso em que o compromitente comprador perderia em favor da compromitente vendedora tudo o que tivesse desembolsado em razão do contrato; 4 — acontece que o compromitente comprador, desde março de 1952 deixou de pagar as respectivas prestações mensais correspondentes ao cumprimento do contrato, pelo que deve à Supte. a quantia de Cr$ 27.093,25 (vinte e sete mil, noventa e três cruzeiros e vinte e cinco centavos), sendo Cr$ 23.256,00 (vinte e três mil, duzentos e cincoenta e seis cruzeiros), correspondente a 34 (trinta e quatro) prestações e Cr$ 3.837,25 (três mil, oitocentos e trinta e sete cruzeiros e vinte e cinco centavos) — referente aos juros devidos; 5 — que não tendo o compromitente comprador atendido às inumeras interpelações feitas pela Supte., para cumprir o avençado, a Supte. deseja proceder à necessaria notificação judicial, para os efeitos do disposto na clausula Sexta, do contrato, pelo que com a presente vem requerer a V. Excia. se digne determinar seja expedido mandado de notificação para que o mencionado dr. Vicente Define, brasileiro, advogado, maior, solteiro, residente e domiciliado nesta Capital, na rua Consolação n.o 3.098, dentro de 30 (trinta) dias proceda ao cumprimento daquelas obrigações, pagando à Supte. não só a quantia mencionada de Cr$ .... 27.093,25, mais o correspondente às prestações que se venceram, acrescidas de juros de 12% a.a., sob pena de ser considerado rescindido o referido contrato, perdendo ele, compromitente comprador, em favor da compromitente vendedora, as prestações já pagas e toda e qualquer benfeitoria acaso feita no imovel. Termos em que, D.R. e A., com os documentos inclusos e requerendo ainda a devolução da presente à Supte., para os fins de direito, pede deferimento. São Paulo, 29 de Dezembro de 1954. P.p. (a.) Domingos Centola. Advogado. (Devidamente selada). DISTRIBUIÇÃO — Corregedoria Geral da Justiça. Distribuição Civel. A 1.a Vara — primeira — Ao 1.o Oficio. Ao 2.o Contador. Ao 2.o Depositario. São Paulo, 8-2-1955. (a.) Geraldo Flor. — DESPACHO — A. Notifique-se. S. P. 10-2-55. (a) Otto de Souza Lima". — E para que chegue ao conhecimento de todos e ninguem possa alegar ignorancia, foi expedido o presente edital de notificação de Vicente Define, com o prazo de 30 (trinta) dias, que será publicado pela imprensa oficial e afixado no lugar do costume. — Dado e passado nesta cidade e Capital de São Paulo, aos onze (11) dias do mês de Agosto de mil novecentos e cincoenta e cinco (1955). — Eu, (a.) Moacyr Salles Avila, Escrivão, o subscrevi.

O Juiz de Direito: (a.) Otto de Souza Lima.

8.a VARA CIVEL
8.o Oficio Civel

Edital para conhecimento de terceiros da revogação de mandato, requerido por Nicolau Pierno, e outros contra José Ricardo de Oliveira Ratto

O Doutor Jair Junqueira, Juiz de Direito em exercicio na Oitava Vara Civel e Comercial desta Comarca da Capital do Estado de São Paulo, Republica dos Estados Unidos do Brasil, na forma da lei, etc.

FAZ SABER, a todos quantos o presente edital virem ou dele conhecimento tiverem ou interessar possa, que por parte de Nicolau Pierno e outros, foi dirigida a este Juizo a Petição de teor seguinte: — Exmo. Snr. Dr. Juiz de Direito da Vara dos Registros Publicos. — Nicolau Pierno e Anunciata Aparecida Pierno, ambos brasileiros, casados, ele industriario e ela de prendas domesticas, residentes em Santo André, à Rua da Quinta N.o 224; Paulo Pereira da Silva, brasileiro, solteiro, industriario, residente em Santo André, à Rua da Quinta N.o 224; Francisco Lopes de Oliveira, brasileiro, solteiro, industriario, residente nesta Capital, à Rua Tucuna, 142; Antonio Pereira da Silva e Iris Rossi da Silva, ambos brasileiros, ele industriario e ela de prendas domesticas, residentes em Santo André, por seu advogado (doc. junto), desejando efetuar a Cassação de Publico Instrumento de Mandato, com poderes especiais, conferidos pelos suplicantes a José Ricardo de Oliveira Ratto, brasileiro, casado, industrial, residente nesta Capital à Avenida Brigadeiro Luiz Antonio, N.o 2.980, vem mui respeitosamente, expor e requerer a' V. Excia. o seguinte e que — S. N. P. — 1.o) — Conforme publicos instrumentos de mandato, lavrados nas notas do 12.o Tabelionato desta Capital (todos no livro 180 e às folhas 67 Vs. 68 Vs. — 63-64-65, respectivamente) os suplicantes outorgaram ao suplicado poderes especiais para acompanhar em todos os seus termos o requerimento protocolado no Palacio do Governo do Estado do Paraná, pelo qual os outorgantes requereram ao Governo daquele Estado a compra de terras no local denominado Ribeirão do Veado, Municipio de Foz do Iguaçu, podendo o outorgante pagar taxas e emolumentos, tomar posse das terras e ceder os direitos sobre estas a terceiros; 2.o) — Ocorre, entretanto, que os suplicantes, decorrido longo tempo da outorga do mandato não têm o minimo conhecimento dos atos praticados pelo mandatario, que não presta contas do exercicio do mandato. — Assim sendo não é mais de interesse dos suplicantes a existencia dessa procuração, pelo que, cumpridas as formalidades legais, vêm requerer a V. Excia. se digne ordenar seja expedido o mandado para que se cancele a mesma. — Requerem, ainda, seja notificado o mandatario para cessar imediatamente o exercicio dos direitos que lhe foram conferidos, bem como sejam publicados editais para conhecimento de terceiros interessados. — Termos em que P. Deferimento. — São Paulo, 8 de Fevereiro de 1955. — (a) p. p. Henrique Vailati Filho. — (Devidamente selada). — DISTRIBUIÇÃO: — Corregedoria Geral da Justiça — Distribuição Civel — N.o 6.067 — Ao Registros Publicos — Ao 1.o Contador — Ao 2.o Depositario — São Paulo, 11-2-1955. — (a) Geraldo Flôr — DESPACHO: — A. Ao Dr. Curador. — S. Paulo, 14-2-1950. — (a) Augusto Galvão Vaz Cerquinho. — DESPACHO DE FOLHAS 16: — Publiquem-se os editais requeridos a fls. 3. — S. P. 19-7-1955. — (a) Jair Junqueira. — E para que chegue ao conhecimento de todos e ninguem de futuro possa alegar ignorancia, foi expedido o presente edital, para conhecimento de terceiros, que será publicado pela imprensa e afixado no lugar de costume como determina a Lei. — Dado e passado nesta Comarca da Capital do Estado de São Paulo, aos onze dias do mês de Agosto de mil novecentos e cincoenta e cinco.

Eu, (a) Raul de Carvalho, Oficial Maior o subscrevi.

O Juiz de Direito:

(a) Jair Junqueira.

TERRENO
VENDE-SE

26x26,50, ou metade. — Rua Freitas Guimarães, 656, esquina rua Floriano Peixoto, São Vicente. Tratar, fone: 70-1761.

CR$ 150.000,00

Empresto sobre hipoteca urgente. Tratar com Felipe. — Rua Quintino Bocaiuva n. 71, 10.o, sala 1004. (Do Sindicato dos Corretores de Imoveis).

Cinemas — PROGRAMAS DE HOJE

IPIRANGA — **Amar é Sofrer** — Grace Kelly — At. Atlan. 55x31 — As 14,10, 16,05, 18, 20 e 22 horas.

ART-PALACIO — **Espadachim Negro** — Tecnicolor — Proib. 10 anos — Columbia — As 14, 15,40, 17,20, 19, 20,40 e 22,20 horas.

MARROCOS — **A Grande Noite de Casanova** — Tecnicolor — As 14, 15,40, 17,20, 19, 20,40 e 22,20 horas.

BANDEIRANTES — Cinemascope — **Nasce Uma Estrela** — Tecnicolor — W. Bros. — Nacional — As 13,30, 16,20, 19,10 e 22 horas.

OPERA — **Cela 2455** — Corredor da morte — Proib. 18 anos — Columbia — As 14, 15,40, 17,20, 19, 20,40 e 22,20 hs.

BROADWAY — **Barnabé Vira Mulher** — Aurea Films — As 14, 16, 18, 20 e 22 horas.

PARATODOS — **Deus Lhe Pague** — Arturo de Cordova — Depaf — As 14,15, 16,45, 19,15 e 21,45 horas.

ALHAMBRA — **Deus Lhe Pague** — Arturo de Cordova — Depaf — Not. Semana, 55x28 — As 14,15, 16,45, 19,15 e 21,45 horas.

S. BENTO — **Minha Vida Te Pertence** — **Cacada Sinistra** — Proib. 10 anos — **Terror dos Espiões** — Série — C. Atual, 55x25 — Desde 10 horas.

ESMERALDA — Cinemascope — **Nasce Uma Estrela** — Tecnicolor — W. Bros. — Nacional — As 13,15, 16,10, 19,05 e 22 horas.

MAJESTIC — Cinemascope — **Nasce Uma Estrela** — W. Bros. — Tec. Nac. As 13,50, 16,45, 19,40 e 22,30 horas.

PAULISTA — Cinemascope — **Nasce Uma Estrela** — W. Bros. — Tecnicolor — Nac. As 13, 15,55, 18,50 e 21,45 hs.

PICOLINO — (Junto ao cine Majestic) — **Espadachim Negro** — Proib. 10 anos — Tecnicolor — Columbia — As 14, 15,40, 17,20, 19, 20,40 e 22,20 horas.

CRUZEIRO — **Espadachim Negro** — Proib. 10 anos — **Os Solteirões** — Nacional — As 19 horas.

SABARA' — **Cela 2455** — Corredor da Morte — Proib. 18 anos — Columbia — As 19,40 e 21,30 horas.

ARLEQUIM — Cinemascope — **Nasce Uma Estrela** — W. Bros. — Tecnicolor — Nac. As 13,15, 16,10, 19,05 e 22 hs.

PARAMOUNT — FESTIVAL ORQUESTRA SINFONICA BRASILEIRA.

JOIA — **Espadachim Negro** — Proib. 10 anos — **Cantando no Rio** — Desde 14,10 horas.

LIBERDADE — **Cela 2455** — Corredor da Morte — Proib. 18 anos — Columbia — As 14, 15,40, 17,20, 19, 20,40 e 22,20 horas.

NACIONAL — **Espadachim Negro** — Proib. 10 anos — **Venus de Bagdá** — Esp. Tela, 55x27 — As 19 horas.

STA. CECILIA — **Espadachim Negro** — Proib. 10 anos — Columbia — As 18,30, 20.10 e 21,50 horas.

S. PEDRO — **Cela 2455** — Corredor da Morte — Proib. 18 anos — **Odalisca das Arabias** — As 19,10 horas.

UNIVERSO — Cinemascope — **Nasce Uma Estrela** — W. Bros. — Tecnicolor. Nac. As 14, 18,15 e 21,15 horas.

PIRATININGA — **Espadachim Negro** — Proib. 10 anos — **Musica a Bordo** — As 13,40 e 18,50 horas.

BRAZ — **Cela 2455** — Corredor da Morte — Proib. 18 anos — **O Selvagem** — As 19,10 horas.

CARLOS GOMES — (Capital) — **O Espadachim Negro** — Proib. 10 anos — **Irmã Alegria** — As 18,30 horas.

BRASIL — **Espadachim Negro** — Proib. 10 anos — **Ambição Que Mata** — Esp. Tela, 55x28 — As 19,10 horas.

CLIMAX — Cinemascope — **Nasce Uma Estrela** — W. Bros. — Tecnicolor — Nac. — As 13,15, 19,15 e 22,15 horas.

RIVIERA — **Espadachim Negro** — Tecnicolor — Proib. 10 anos — Columbia — As 19,30 e 21,30 horas.

ANCHIETA — **Espadachim Negro** — Tecnicolor — Proib. 10 anos — **Meia Noite do Amor** — As 19 horas.

PEDRO I — **Argelia** — Proib. 14 anos — **Coração em Fuga** — Atual, Campos, 288 — As 18,50 horas.

ROMA — **Deus Lhe Pague** — Arturo de Cordova — **Bomba e o Tesouro Africano** — As 18 horas.

JUPITER — **Espadachim Negro** — Proib. 10 anos — **Os Solteirões** — Not. Semana, 55x27 — As 13,40 e 18,50 horas.

PARIS — **Espadachim Negro** — Proib. 10 anos — **Ambição Que Mata** — As 19,10 horas.

VOGUE — **Espadachim Negro** — Proib. 10 anos — **Demonio de Mulher** — As 19 horas.

S. CAETANO — **Deus Lhe Pague** — **Toscanito o Detetive** — Um lençol de algodão — Nacional — As 18,50 horas.

STO. ANTONIO — **Cela 2455** — Corredor da Morte — **Filhos de Outra Mulher** — Proib. 18 anos — As 19,10 hs.

MARACANÃ — **Espadachim Negro** — Proib. 10 anos — **Demonio de Mulher** — As 19 horas.

IPIRANGA-PALACIO — **Tesouro Perdido do Amazonas** — Proib. 10 anos — **Odio Que Não Perdoa** — Nacional — As 18,50 horas.

ESTRELA — **Amar é Sofrer** — **Morrendo de Medo** — Band. da Téla, 674 — As 18,30 horas.

S. SEBASTIÃO — **Argelia** — Hedy Lamarr — Proib. 14 anos — **Gog o Monstro de Cinco Mãos** — As 18,40 horas.

VITORIA — (Capital) — **Amar é Sofrer** — **Changal, Cidade Maldita** — Marcha da Vida, 540 — As 18,45 horas.

VITORIA — (S. Caetano do Sul) — **Sangue e Prata** — **Malhas da Lei** — Proib. 10 anos — Nacional — As 20 hs.

MARAJA' — (Sto. Amaro) — **Amar é Sofrer** — Paramount Band. da Téla, 673 — As 19 e 21 horas.

CARLOS GOMES — (Sto. André) — **O Ultimo Encontro** — Proib. 18 anos — Nacional — As 20 horas.

LAPENNA — (S. Miguel Paulista) — **Amar é Sofrer** — **Carrasco dos Tropicos** — As 19,30 horas.

METRO — Meio dia — As 14, 16, 18, 20 e 22 horas — SAADIA — Tecnicolor — Cornel Wilde, Mel Ferrer e Rita Gam — Metroscope — Acomp. nacional — Proib. até 14 anos.

PRESSÃO ARTERIAL — CORAÇÃO

Tonturas, dôr de cabeça, zoada nos ouvidos, formigamento nas extremidades, falta de ar, canseira, peso no estomago, inchação dos pés, palpitação e dôres no peito.

APARELHAGEM MODERNA PARA DIAGNOSTICO E TRATAMENTO EFICAZ

Consulta com radiocospia — Cr$ 60,00

CLINICA N. S. APARECIDA

Diretor: — DR. FUAD CHAMMAS

RUA BÔA VISTA, 133 — 6.o ANDAR — SALAS 1 A 5 — TELEFONE 32-9279.

CONSULTAS: 8 ÀS 11 E 14 ÀS 19 HORAS

CORREIO PAULISTANO

ANO CII || S. Paulo, 6.a-feira, 19 de agosto de 1955 || N. 30.481

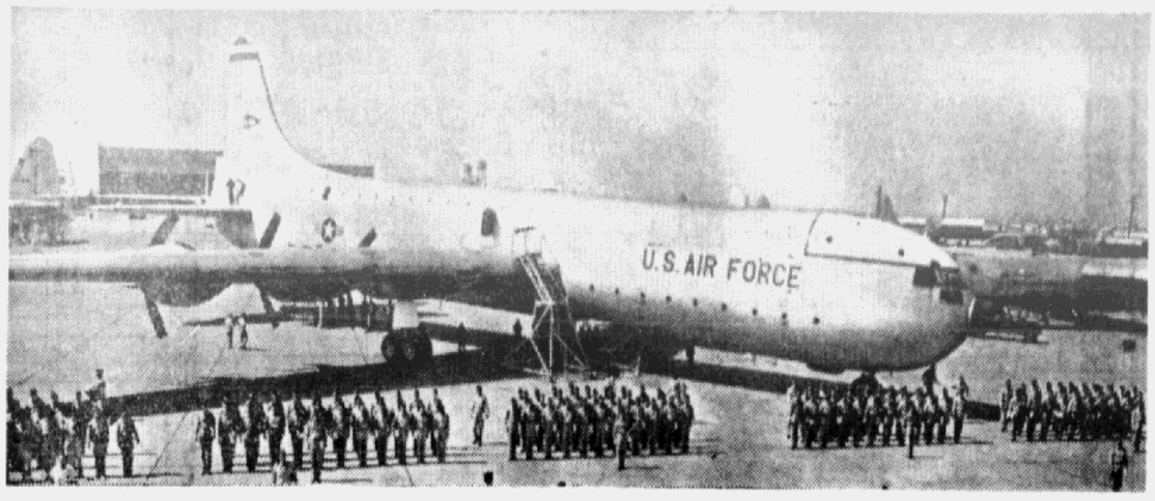

212 PESSOAS A BORDO — A Divisão Convair da General Dynamics Corporation informou que no dia 12 de julho ultimo foi estabelecido novo recorde de transporte de passageiros para aviões terrestres quando um avião transporte "Convair XC-99", da Força Aerea dos Estados Unidos, levantou vôo com 212 pessoas a bordo. Esses passageiros eram, em sua maioria, cadetes da aeronautica. O avião voou da base aerea de Kelly, em San Antonio, Texas, até o aeroporto da Convair, em Fort Worth. O "XC-99" é uma versão experimental do bombardeiro pesado "Convair B-36", da Força Aerea, o qual vem transportando carga de alta prioridade nestes ultimos cinco anos, tendo recentemente transportado uma carga de 48.800 quilos. A capacidade maxima do "XC-99" é de 400 homens. O maior numero de passageiros já transportados num avião foi de 308, e mais a tripulação. Este recorde pertence ao "Mars", hidro-avião da Marinha dos Estados Unidos, num vôo efetuado a 19 de maio de 1949, de Alameda a San Diego, na California. No entanto, o "Convair XC-99" é o maior avião do mundo atualmente em serviço. Contando com um duplo convés, tem uma envergadura de 70,10 metros, e é movido por seis motores "Pratt & Whitney" a pistão e quatro motores "General Electric" a jacto. Já registrou 5.000 horas de vôo, o que é um recorde mundial para avião experimental.

"COM ESTAÇÕES CLARIGESTORAS TERMINARIA A FALTA DE AGUA"

Aproveitamento do Tieté e Tamanduateí para o abastecimento da capital — Seca nas torneiras, prova da incuria governamental — A municipalidade nada tem a ver com o problema, mas se interessa profundamente por uma solução — Declarações do sr. Tuffik, Mattar, da Secretaria de Higiene da Municipalidade

Tendo viajado para Belo Horizonte, o secretario de Higiene da Prefeitura deixou encarregado o seu secretario, o médico Tuffik Mattar, de falar à imprensa sobre a atual crise de agua que vem tomando conta da cidade.

Sobre o assunto disse o entrevistado:

— E' calamitosa a situação da falta de agua no centro e na periferia da Capital. O prefeito Lino de Matos tem tomado todas as providencias cabiveis para atender às necessidades dos municipes. E isso apesar de ser o problema de abastecimento d'agua afeto diretamente ao Estado, através da D.A.E., e não da municipalidade".

"INCURIA DOS PODERES PUBLICOS"

Continuando a falar sobre o atual estado de quase completa séca em que está se vendo a população paulistana, disse o sr. Tuffik:

— "Essa situação de completa ausencia de agua em certos horarios por varios bairros, anos a fio, é qualquer coisa de incompreensivel em se considerando que isso está acontecendo com uma "normalidade" espantosa, na primeira cidade do Pais.

Evidentemente houve incuria dos poderes publicos. Houve uma irresponsabilidade criminosa, da qual decorre o fato de cerca de 3 milhões de habitantes estarem na penosa situação atual".

ESTAÇÃO CLARIGESTORA

— "E há uma solução rapida e logica para isso — acrescentou o secretario do sr. Erlindo Salzano — bastaria que fossem construidas duas grandes estações clarigestoras, uma nas margens do Tieté e outra nas margens do Tamanduateí. Como se sabe, essas estações servem para fazer o tratamento da agua, deixando-a assim propria para o uso diario. Com uma canalização das estações citadas para a rêde do D.A.E., teriamos a solução do problema que periodicamente aflige a maioria da população paulistana.

Sendo como é o problema de alçada do Estado e não do Municipio, a Secretaria de Higiene nada poderá fazer de definitivo. Colaboramos apenas apresentando ideias como a de agora, no unico intuito de fazer com que esta imensa população fique livre da calamitosa falta de agua que estamos presenciando", concluiu.

LIDER DA ASSOCIAÇÃO DOS CRISANTEMOS BRANCOS AO REPORTER:

"PROMETEMOS NÃO FAZER NOVAS GREVES DE FOME"

Acompanhados pelo deputado Farabulini Junior, foram recebidos no consulado do Japão representantes dos "Crisantemos Brancos" — Prometeram voltar ao trabalho e respeitar o consulado, mas afirmaram ao reporter que continuarão lutando pela paz, contra as armas atomicas, contra os acordos militares e pela repatriação de 400.000 niponicos residentes no Brasil — "A Asia para os asiaticos" — Memorial dirigido à ONU — Declara Farabulini Junior que cumpriu sua missão — Fala ao reporter o japonês Sadakatsu Fukazawa

Fukazawa ao falar à reportagem

Acompanhados pelo deputado estadual Farabulini Junior, estiveram ontem pela manhã no Consulado do Japão representantes da "Associação dos Crisantemos Brancos", que foram entregar ao representante niponico em São Paulo o memorial que desejam seja encaminhado à Organização das Nações Unidas.

FALA FUKAZAWA

Um dos japoneses que representavam aquela Associação era o sr. Sadakatsu Fukazawa, que, ouvido pela reportagem, assegurou não ser mais intento do grupo a que pertence declarar greve de fome. Embora estivessem decididos a continuarem a luta "pela paz, contra a bomba atomica, os acordos militares e pela repatriação", não usariam mais a greve de fome nem tinham intenções de agir de maneira violenta.

Prosseguindo suas informações ao reporter, um tanto confusas e que demonstram o grau exagerado de fanatismo que toma aqueles homens, o sr. Fukazawa afirmou ter certeza da vitoria final do movimento e da repatriação de todos os seus compatricios. Afirmando que "estão fazendo o Brasil de bobo" e que aqui estão morrendo de trabalhar e de passar fome, declarou que exigem sejam modificadas as politicas do Brasil e do Japão e que a ONU proiba e condene não só o uso das armas atomicas e nucleares mas, inclusive, todo e qualquer movimento belico. No caso negativo, continuam as declarações do lider dos "Crisantemos Brancos", estão dispostos a partir para qualquer ponto deserto da Asia e lá fundarem uma civilização nova e diferente, onde não se fale em guerra nem em bombas atomicas. Disse:

"A Asia é dos asiaticos e então iremos todos para lá. E não iremos apenas nós mas os 400.000 japoneses que moram no Brasil".

Enquanto exploravamos a surpreendente e excepcional loquacidade do japonês — geralmente calado e introspectivo — o deputado Farabulini Junior mantinha numa das salas do Consulado entrevista com o consul japonês e o advogado do consulado, sr. João Sussumu Hirata, a portas fechadas e sem a presença da imprensa, conforme solicitações do Consulado.

O encontro do deputado com o consul demorou mais de duas horas, terminando pela apresentação do Consulado de quatro exigencias para recebimento das mãos dos representantes dos "Crisantemos Brancos" o memorial que deverá ser encaminhado à ONU. As condições foram: terminar definitivamente a greve de fome, volta ao trabalho, extinção dos grupos suicidas, respeito à autoridade do Consulado.

Aceitas as condições pelos representantes dos japoneses, srs. Sadakatsu Fukazawa e Tsuneo Amano, foi assinado um termo de compromisso, servindo como testemunha em nome dos reporteres ali presentes, o jornalista Armando Gimenez.

"MISSÃO CUMPRIDA"

Falando logo após à reportagem, o deputado Farabulini Junior afirmou dar como cumprida a sua missão, confiando sinceramente no compromisso assumido pelos japoneses.

Tambem procurado pelo reporter, logo após ser recebido pelo consul, Fukazawa afirmou:

"Está tudo azul. Agora é apenas continu nossa missão de coletar assinaturas em favor da paz e aguardar que a ONU atenda nossas solicitações".

Embora não tendo sido recebidos pelo consul, dizem de seu proposito de não repetir a greve.

SOMENTE EM RECINTO FECHADO AS MANIFESTAÇÕES DO DIA 24

AGENTES PROVOCADORES TENTARÃO INFILTRAR-SE ENTRE OS TRABALHADORES

O governador do Estado não se oporá às manifestações que os trabalhadores estão preparando para o proximo dia 24, a fim de homenagear a memoria do ex-presidente Getulio Vargas.

Contudo, de acordo com a orientação traçada, essa manifestações só poderão ser realizadas em recinto fechado, a fim de evitar que os trabalhadores sejam envolvidos por agentes provocadores, que procurarão estabelecer um clima de insegurança entre as autoridade se os manifestantes.

VAZAMENTOS EM TODA A CAPITAL TAMBEM PROVOCAM FALTA DAGUA

Faltam recursos para promover os consertos — Desperdicio condenavel diariamente observado — Lavou-se, finalmente, a praça das Bandeiras

A antiga Repartição de Aguas e Esgotos, hoje pomposamente denominada Departamento de Aguas e Energia Eletrica, sempre foi um organismo falho. Não obstante possuir renda propria, essa autarquia, a despeito das obras realizadas, jamais pôde arcar com suas responsabilidades ante o crescimento espantoso da cidade e aparecimento de novos bairros. Sempre lutou com falta de elementos seguros com que jogar, em face das suas atribuições.

A prova é que, na atual conjuntura, está o D.A.E. incapacitado de estender seus serviços aos numerosos bairros e vilas que se formam da noite para o dia. A resposta é classica: falta verba. Para tudo. Até para recuperar os caminhões que se amontoam no patio da rua Itaporanga, e que são vendidos como "ferro velho".

LIGAÇÕES

Já em épocas normais, um pedido de ligação de aguas, à rede, demanda luta insana. Até o cano o prporietario deve se incumbir de comprar, pois o D.A.E. não possui o material em estoque. E' o particular que se arrega de adquiri-lo, cortando-o levando a amostra para ser analisada pelos tecnicos. Isso culminou com o comunicado que a Secretaria da Viação expediu, informando a impossibilidade de o D.A.E. atender a novos pedidos de ligações domiciliares. Isso tanto vale para levar a agua às residencias como para novas galerias de esgoto. As atividades se circunscrevem, unicamente, ao setor conserto, à reparação.

FALHO

Atingem a milhares de milhares os vazamentos de agua que observamos nas ruas de São Paulo. Causados pela municipalidade, pela Companhia de Gás, pela Light, por toda a enorme equipe que esburaca as vias publicas. Nos bairros,o fato ocorre geralmente quando a Prefeitura manda seus possantes tratores ou motoniveladoras executar regularização mecanica do leito das ruas. As poderosas laminas do maquinario colhem os canos que são sempre colocados à flor da terra, rebentando-os, para que a agua passe a correr dia e noite enlameando o solo, num desperdicio flagrante.

Nem para isso estão a Prefeitura e a repartição competente devidamente aparelhadas para promover o rapido conserto. Sabemos de uma repartição municipal que dispõe de turma para o serviço de conserto de vazamento composta de três homens, apenas. Essa a equipe responsavel por todo um enorme setor que abrange bairros como o Braz, por exemplo, estendendo-se por todo o Tatuapé, avenida Guilherme Cotching, Vila Guilherme, Parí, Canindé, Carandiru, Santana e outros.

DESPERDICIO

Ontem, pela manhã, na praça das Bandeiras, havia enorme vazamento. Tubo de varias polegadas rebentou, lançando a agua por todos os lados. Formou-se no local enorme lagoa, quase que impossibilitando a passagem de automoveis e de bondes. Convem lembrar que ali é local de embarque de varias linhas de onibus e bondes. Mas a agua continuou correndo, sendo atirada ao vestuario dos transeuntes, encharcando o passeio. Tudo por falta de uma turma de prontidão, capaz de resolver o caso com rapidez e eficiencia. A praça das Bandeiras, que ha varios dias não sabia o que era irrigação, ontem tomou autentico banho De causar inveja às pessoas que não têm uma gota nas suas torneiras, sequer para lavar o rosto.

Já que tais serviços se entrosam, entre repartições municipal e estadual, seria de exigir-se que Prefeitura ou D.A.E. estivessem realmente aparelhados para evitar tal desperdicio, numa época em que se cogita até de suspender as aulas diante da crise de agua.

EXPULSOS DOS CINEMAS

Conforme determinação do sr. Joaquim Buller Souto, diretor da Divisão de Diversões Publicas da Secretaria da Segurança Publica, fiscais daquela divisão, expulsaram das salas dos nossos cinemas, nestes ultimos dias, por algazarra e atos atentatorios aos bons costumes, os seguintes individuos:

CINE UNIVERSO — Manoel Morijo, rua Vargem Grande, 7; Osvaldo Gonçalves Correa, rua Melo Peixoto, 1.305, José Manoel Procopio, rua Almirante Barroso, 730, David Tavares, rua Amaral Gurgel, 50. CINE GLORIA — Heitor Wilson Gentil, rua 21 de Abril, 1.184; Israel Colombieri, rua 21 de Abril, 1.294. CINE BRAZ: Celso Garcia Bueno, rua Joaquim Nabuco, 45.

ESTAVA MORTO

Num terreno baldio existente na rua Clark, altura do predio 246, na manhã de ontm José Frutuoso, de 30 anos, sem residencia fixa, foi encontrado morto e apresentando varios ferimentos pelo rosto.

O cadaver de José Frutuoso, que era conhecido na redondeza pelo vulgo de "Zé Caninha", foi recolhido ao Araçá a fim de ser necropsiado.

O caso foi entregue à Delegacia de Segurança Pessoal.

Capotou e pegou fogo

Na confluencia das ruas Guaimbé e Dias Leme, às 6 horas de ontem, o furgão 12-89-99, guiado por Mario Alves da Silva, de 22 anos, solteiro, residente à rua Jumana, 166, que fazia entrega de pães, colidiu com o caminhão 48-43-01 dirigido por Gonçalo Evangelista.

Em virtude da trombada, o furgão capotou e em seguida incendiou-se.

Os dois motoristas foram internados no Hospital das Clinicas em estado grave.

Tres desastres simultaneos no mesmo trecho da Via Dutra

Dezoito pessoas feridas — Responsavel pelo triplice acontecimento o motorista de um caminhão de Barra Mansa

Na Via Dutra, no trecho entre o bairro de Vila Maria e localidade de Guarulhos, na manhã de ontem, ocorreram três espetaculares colisões e em consequencia dezoito pessoas receberam ferimentos sendo que algumas foram internadas no Hospital das Clinicas.

O primeiro caso verificou-se por volta das 5 h., no quilometro 399, quando o onibus do Expresso Brasileiro de placa 18-84-39, que corria para o Rio, conduzido por Francisco Soeiro, de 30 anos, morador à rua das Rosas, 442, bateu na traseira do caminhão 50-06-57, de Barra Mansa, que estava estacionado na rodovia.

Feriram-se, nesse desastre, o motorista, Otavio Vieira, de 31 anos, casado, residente na av. Domingos Mariano, em Barra Mansa, motorista do caminhão; America Frista, de 40 anos, casado, morador em Poços de Caldas; seus filhos Neusa Maria e Pedro Americo, de 5 e 7 anos, respectivamente; José Monati, de 33 anos, casado, no Rio; Juarez Veiga, de 23 anos, solteiro, morador no Rio; Mateus de Oliveira, de 42 anos, casado, residente em Martinopolis; Augusto da Costa, de 29 anos, solteiro, morador em Santos; Irgard Pais, de 39 anos, viuva, moradora à rua Ouvidor Portugal, 261; José Fontoura da Silva, de 40 anos, casado, morador em Americana; Milter Evaristo de Oliveira, de 30 anos, solteira, seu irmão Ivá, de 22 anos, solteiro, moradores à rua Gomes de Oliveira, 580, e Berto Coslovski, de 48 anos, casado, morador em Copacabana, Americo, seus filhos e Juarez foram hospitalizados.

— Nas proximidaes daquele local, quando era feito o trabalho de desimpedimento, o onibus da Empresa Cometa, de chapa 8-33-99, dirigido por Licinio da Silva Quinta Reis, que ia para o Rio, colidiu com a camioneta das Casas Pirani, placa 15-81-65, que era conduzida por Valter Primazi. Nesse choque não houve vitimas pessoais.

— A ultima ocorreu quando o auto 8-29-20, guiado por Alcides José Otranto, de 25 anos, casado, morador à rua Conselheiro Saraiva, 407, que tambem corria em direção ao Rio, bateu contra a viatura da R. P. de prefixo 93, que estava parada no quilometro 399.

Nesse desastre receberam ferimentos; o motorista do carro de passeio; Calisto Carrara, residente à av. Conselheiro Rodrigues Alves, 484; Egan Rubens Seabra Fonseca, de 25 anos, casado, residente à rua Santo Estacio, 243; e o soldado José Fernandes de Oliveira, de 27 anos, casado, da viatura. Calisto foi hospitalizado.

QUE TRIO! — Gina Lollobrigida, Marlene Dietrich e Kirk Douglas ensaiam com o pianista um numero a ser apresentado em um festival de caridade em Monaco. Essa será a primeira vez que a Lollobrigida cantará em publico. — (Foto U. P., via aerea).

SUMIRAM OS VARREDORES DAS RUAS E BAIRROS DA CIDADE

Faltam unidades para limpeza mecanica das vias publicas nas repartições da Prefeitura — Terra amontoada junto ao passeio aguardando remoção — Sujeira em pleno centro da cidade — Mesclada com a furia das propagandas eleitorais

São Paulo ostenta hoje, portentosamente, um titulo que contraria totalmente o velho "slogan" de "cidade limpa, cidade civilizada". A sujeira impera em todas as nossas ruas. A ausencia dos lixeiros é notoria. E, com isso, os detritos vão se acumulando junto às guias, empoçando nas bocas de lobo, enfeiando tremendamente a "cidade que mais cresce no mundo". Nos bairros acontece a mesma coisa. Naqueles onde a coleta do lixo é feita à noite, quando por lá aparecem os lixeiros é fato digno de registro. Na sua pressa, os funcionarios municipais agarram latas e baldes, atiram-nos sobre as viaturas, deixando que boa parte do material caia sobre a calçada ou a rua, para desespero das donas de casa.

NÃO SE VARREM AS RUAS

Há tempos que vimos sentindo a falta de asseio em nossas ruas. Alegava a Prefeitura que varias de suas carroças, com escovas adaptadas, estavam avariadas nas sedes das respectivas zonas, de molde que não se podia executar varrição mecanica das vias publicas. Isso não justifica, porquanto à falta de maquinario cabe à Prefeitura utilizar seus funcionarios, promovendo a limpeza manual, não permitindo que montões de lixo se acumulem às portas das residencias.

Outra falha que está sendo notada e que precisa ser urgentemente reparada pela Secretaria de Higiene: desapareceram de nossos bairros os carroções que se incumbiam da remoção da terra acumulada junto ao passeio. Isso está tornando um inferno vias de maior intensidade de trafego, pois formam-se nuvens de poeira à passagem de cada veiculo. Para exemplificar, chamamos a atenção dos poderes municipais para a sujeira que se depara em duas delas: Voluntarios da Patria e Conselheiro Moreira de Barros.

TERMINAIS DE ONIBUS

Nos pontos terminais de onibus então é que se pode observar quão falha é nossa administração no setor da limpeza publica. Com a parada forçada dos onibus, nesses lugares vão se formando montes de poeira que fica compactada ao solo graças ao oleo que escapa dos veiculos. Formam-se, posteriormente, empoçamento de aguas servidas, tornando um liquido preto e grosso. Ele vai ter necessariamente à roupa do passageiro desavisado ou à fachada dos predios, lançado pelas proprias rodas dos pesados onibus.

EM PLENA CIDADE

Quer a municipalidade convencer o publico que a limpeza das ruas está grandemente prejudicada devido à falta de agua. E com isso, as ruas centrais da cidade — 15 de Novembro, São Bento, Direita, Boa Vista e demais — estão esperando pela vinda dos servidores municipais, devidamente equipados com suas vassouras e latas. O vale do Anhangabau mais parece depozito de lixo. E' papel por todo canto, cascas de amendoim junto aos pontos de onibus, pontas de cigarros e carteiras vazias pelas calçadas.

E' por isso que o cidadão irritado, ao lêr o cartaz "São Paulo precisa ser uma cidade limpa", explodiu, categoricamente: "Mas não é!" Com a sujeira imperando por todos os cantos, arvores, calçadas, muros e fachadas de predios borradas de cal, nesta epoca de furia eleitoral, em que 99 em cada 100 homens desejam salvar o regime, São Paulo mais parece cais de porto. Longe está de ser "cidade limpa, cidade civilizada". Vale atenção do sr. Erlindo Salzano, o operoso secretario da Higiene municipal.

2 MORTOS E 6 FERIDOS NA AV. TOMAZ EDISON

Responsabilizado pelo desastre o motorista de um caminhão-lotação — Hospitalizadas as vitimas

Na noite de ontem, cerca das 19 horas, espetacular desastre ocorreu na avenida Tomaz Edison, alem da ponte sobre o rio Tietê, no bairro do Limão, no qual perderam a vida dois operarios e outros seis receberam gravissimos ferimentos.

Segundo apurou a autoridade policial que esteve no local, o caminhão-lotação de chapa 13-90-78, guiado por Arnaldo de tal, que fugiu, que seguia superlotado para a Freguesia do O', ao passar em grande velocidade pelo local e contra a mão, bateu no caminhão de chapa 13-66-30, dirigido por Tomas Simão, que corria em sentido oposto.

Embora o impacto tenha sido violento, os dois caminhões não sofreram grandes danos. Todavia os ocupantes do caminhão-lotação, tomados de panico, cairam e dois deles morreram no local. São eles: João Menegon, de 36 anos, casado, que residia à rua Maria Angelica, s|n., e um não identificado mas que a policia presume seja Dorival Medeiros em virtude de num dos seus bolsos ter sido encontrado uma carteira com esse nome.

Os seis feridos, entre os quais alguns com esmagamento de braços e pernas, removidos para o Hospital das Clinicas, diretamente do local do desastre, são:

Dorival Gomes, de 23 anos, solteiro, residente na Vila Souza; Eraldo Teixeira, de 29 anos, casado, morador à rua "B", 11, V. Cachoeirinha; Paulo Jurema Pereira, de 21 anos, solteiro, morador à rua Marco, 216, V. Cachoeirinha; Nicola Donateli, de 29 anos, solteiro, morador à rua "B", s|n., V. Amalia; José Camargo Filho, de 48 anos, casado, residente à rua Gonçalves Ledo, 30, V. Cachoeirinha, e Eduardo Brás, de 26 anos, casado, morador à rua General Bitencourt, 5, Vila Cachoeirinha.